新京日日新聞
夕刊
十一月十六日
本紙定價 一部五錢 一ヶ月壹圓 郵税 一ヶ月拾五錢
廣告料金 普通 一行 壹圓五拾錢 特別 一行 貳圓五拾錢
發行所 新京永樂町四ノ一 新京日日新聞社 電話 編輯局專用(3)二二二五 營業局專用(3)三三〇〇
發行人 河 榮忠 編輯人 本 勇 印刷人 水越内之介

旗 奉天・新京 中谷時計店旗部

日滿郵便振替業務 協定本日調印の運び
來る十二月一日から實施
兩國經濟關係緊密化

日滿郵便振替業務協定(滿日郵便追加條款)の調印は遞信省、交通部間に準備が進められてゐたが、日本側では去る十二日頼母木遞相が同業務協定原本二通に調印を了したので、遞信省貯金局國際業務課堀内係長が同協定文を携行して十五日夜到着、本十六日午前十一時交通部大臣室において平井出郵務司長以下郵務司各科長、外交部糸賀亜細亜科長および日本側堀内係長列席のもとに李交通部大臣は右協定文二通に調印こゝに昨年來の懸案たりし日滿郵便振替業務協定の調印を了した、かくて同協定は十二月一日より實施され、日滿經濟關係緊密化に拍車を加へることになつた

頼母木遞相祝電

滿日郵便條約追加約款調印後李交通部大臣は頼母木遞相宛左の祝電を發した

本日滿日兩國間に郵便振替業務に關する追加條款の調印を了せるは兩國發展のため誠に御同慶に堪へず、こゝに閣下に向つて深甚なる敬意を表するとゝもに將來兩國郵政の關係がますます密接且敦厚ならんことを祈り奉る

なほ平井出總務司長より遞信省貯金、郵務兩局長に宛それぞれ祝電を發するところあつた

于侍從武官 旅順へ

畏くも滿洲國皇帝陛下には在滿皇軍御慰問のため各地へ侍從武官を御差遣遊ばされることは既報通りであるが、于侍從武官は思召しを體し旅順要港部鎭下海軍將兵に聖旨傳達のため十六日午前八時五十分發列車で南下した

▽日滿郵便振替業務協定調印式

獨の爆彈宣言に 佛國政府驚愕
各國に共同抗議を要請

【パリ十四日發國通】河川條項廢棄に關するドイツ政府の通牒を接受したフランス政府は驚愕措くところを知らず、イエノ外務次官は直ちにブルム首相と對策を協議した結果十四日夜に至り在外使臣に對し關係各國政府の態度を打診する様訓令を發した、フランス政府は關係各國政府の意向を確めた上ドイツ政府に對し共同抗議若くは聯盟に提訴する模様である

白政府も 愼重對策協議

【ブラッセル十四日發國通】ドイツ政府の國際河川條項廢棄通告はライン河とアンベルス間に重要水路を有するベルギーにとつて大打撃を與へた模様である、政府首腦は目下愼重對策を協議してゐる

ハンガリー 再軍備に乘出す

【ブダペスト十三日發國通】ハンガリーはウイン三國會議において軍備均等權を確認されたのでトリヤノン條約の軍事條項を破棄し敢然再軍備に乘出すと見られる

阿部内閣調査官 轉出

【東京國通】内閣調査局海軍側調査官阿部嘉輔大佐は今次の定期異動で軍令部出仕に轉ずることになつたので、その後任は木曾艦長岡新大佐に内定した

米國空軍の根據地築造説
わが海軍重視す

【東京國通】海軍ではアメリカがミッドウエー島に空軍根據地を建設すると同時に、さらに一歩進めてわが委任統治領南洋群島間近かのウエーク島に百萬弗を投じて空軍根據地を築造せんとしてゐるとの報道に大なる刺戟をうけ、無條約狀態に入るやアメリカが右計畫の實行をなし、これ等兩根據地が完成する暁にはわが國は直接大なる脅威をうけるに至るものとして重視してゐる、ミッドウエー島よりわが東京は二千浬圏内にあり、さらにそれより西南方に前進せるウエーク島よりは實に一千二百浬の近きにまで接近し これによつてアメリカ空軍は東亞進攻への第一線を現在のハワイより約一千浬以上を前進せしめたことになるわけであり、しかもウエーク島よりわが南洋群島への距離は三百浬であるので日本海軍としては斷じて無關心たり得ないわけである

國鐵運賃割引 オリムピック見物外客に

【東京國通】四年後の東京オリムピックを目指して準備委員會のトップを切つた國鐵は十三日午後第二回鐵道省オリムピック委員準備會を開いて種々のサーヴイス實行案を決定したが、外客の旅客運賃は各等五割引といふ大割引を行ひオリムピック特殊回數乘車券を發行、これには名所舊蹟の寫眞を入れて使用後は記念寫眞帳の様にするといふ空前のサーヴイスぶりである

外貨債課税大綱 省議で決定

【東京國通】邦人所有の外貨債課税は十五日の大藏省議で左の如く決定した

▲課税外貨債 同法施行地に住所を有し、および一年以上居住をなすものゝ有する外貨債

▲免税債 年利率五分未滿のもの、公共團體所有のもの外國にあるもの、および約款に發行者負擔と明記されたるものは免税とす

▲税率(國債にあつてはその税引利廻りが四分二厘、國債外のものにあつてはその税引利廻りが四分七厘となる様税率を決定する)

一、國債
年利五分のもの 百分の十六
同 五分半のもの 百分の廿三
同 六分のもの 百分の卅
同 六分半のもの 百分の卅五

一、國債以外のもの
年利五分のもの 百分の六
同 五分半のもの 百分の十四
同 六分のもの 百分の二十一
同 六分半のもの 百分の廿七
同 七分のもの 百分の三十二

年末入營兵に 豫習教育施行
鄕軍分會八島校で

帝國在鄕軍人會新京聯合分會では昭和十一年度末入營する現役兵豫習教育を十七日から五日間八島小學校講堂で施行する、豫習終了者には終了證書を交付し入營の際に携行出來るやうになつてゐる、開講は午後四時半、第一日は勅諭奉讀、訓示、術科擔任者紹介、體操、徒手各個教練、第二日勅諭謹解、體操、徒手各個教練、第三日講話、體操、徒手各個教練、入營者心得說明、第四日講話、體操、徒手各個教練、入營前の諸手續及注意事項說明、第五日兵營參觀査閲、終了式、未入營現役兵懇談會の豫定で、鄕軍分會の先輩が指導に當る

天津で蘆パルプ製造 邦人製紙工場

【東京國通】滿洲、北支の蘆パルプについてはさきに鐘紡が康德蘆パルプを設立し、人絹用パルプとして工業化をはかることゝなつたが、今回さらに次の如くこれを製紙用パルプとして生産せんとする計畫が進められ注目されてゐる

一、東洋製紙工場 資本金四千萬圓(拂込一千萬圓)ですでに創立總會を了し、天津に工場敷地の買收を終り明年五月より年産一千萬ポンドを目標に操業開始の豫定

一、大阪合同製紙 資本金五百萬圓で、小田萬藏氏を中心に設立計畫を進めてをり天津に工場敷地買收の交渉中

なほ北支における蘆による製紙パルプ製紙はすでに天津に支那人經營の一社がある

保險金課税 三千圓以上

【東京國通】大藏省では今回の税制改革により相續税の引上げに伴ひ從來免税されてゐた保險金中一千圓を超えるものに對しては相續財産中に加へ課税する方針であつたが保險金が遺族の生活費に充てられる場合が多い實情に鑑み十五日の省議において結局三千圓を超えるものに限り課税するに決定した

京大早大に 軍事講座開設

【東京國通】無條約狀態を目睫に控へ、米國の海軍擴張の拵擧に太平洋の浪漸くおだやかならず、わが國民の軍事熱も旺んとなりつゝある折柄、全國の各大學方面における海軍研究熱も旺盛となり、就中京都帝大ならびに早大では軍事講座の開設を企圖し海防に關してはかねて海軍當局に現役軍人の講演官の派遣方を要請しつゝあつたが、今回いよいよ實現する事となつた、海軍では今後各綜合大學より申込みあり次第これを受理する方針であるが、講演官の主任には十二月一日定期異動で少將に進級、軍令部出仕となつた戰略家として令名ある伊勢艦長關根郡平氏が當ることに内定した

小笠原統監設宴

十四日全新京の防護團を總動員して擧行され多大の實績を收めた防空演習關係者の慰勞の意味をもつて統監小笠原中將は十六日正午から軍人會館にて午餐會を開催した

大島警務司長 東部國境巡視

大島警務司長は羽田警務官外交部廣瀨僕國科長、交通部岡本業務科長以下屬官二名を帯同十六日午前七時四十分發列車で管下東部國境方面の巡視並に日滿軍警慰問の途に就いたが、延吉、牡丹江、穆稜、綏芬河、哈爾濱を經て廿九日午後一時新京の歸着の豫定である

貸室 撞球 温泉 グリル

錦ビル 電(3)5071 5748

宅診往診 助産召應 姙婦頒
宇野助産婦
主任さんは宇野ノブヨ
ダイヤ街永樂町一 電3-5947

人事往來

(着京)

▲山内靜夫氏(電々總裁)十六日歸京 ▲佐久間章氏(同和自動車取締役)十五日來京ヤマトホテル ▲菊竹稻穗氏(外交部囑託)同 ▲今井行平氏(請負業)同 ▲北村信明氏(日清製粉)同 ▲河井次郎氏(會社員)同 ▲三木羨郎氏(同)同 ▲野口多内氏(奉天居留民會長)同 ▲手塚安彦氏(同會員)同 ▲八尋俊介氏(日本製粉重役)同 ▲武井外一氏(滿鐵)同 ▲岡養軍氏(會社員)同 ▲岩間正雄氏(同)同 ▲白根勝利氏(同)同 ▲若林半氏(漁業)同 ▲河原竹海氏(同)同 ▲堀内幸一氏(遞信省)同國都ホテル ▲遠藤晃司氏(新興キネマ)同 ▲三好又郎氏(松竹キネマ營業課長)同 ▲近藤金次郎氏(興國自動車)同 ▲小川逸郎氏(滿鐵)同 ▲孫濱氏(電業副社長)同 ▲大隅正次郎氏(大使館書記官)同 ▲萩尾貫一郎氏(大使館)同 ▲國崎裕氏(日本生命京城支店長)同 ▲岡本俊雄氏(興安北省)同 ▲増田章氏(同)同 ▲額脇欽巳團氏(同省長)同 ▲島瀬金少將(興安省第一警備司令官)同 ▲伊藤韻氏(ガデリウス商會)同 ▲金谷正治氏(滿鮮拓)同 ▲近藤脩氏(滿鐵)同 ▲津枝健一氏(請負業)同 ▲島崎精二氏(安東統政局)同 ▲槙原和生氏(倉田軍工業)同 ▲西村幸與氏(同)同 ▲森元紀異雄氏(川崎鐵工營業場)同 ▲播原廣吉氏(鹿島組)同大和新館 ▲清水京太郎氏(土木建築)同 ▲門馬弘氏(志岐組)同新京ホテル ▲太田謙三氏(陸軍大尉)同 ▲磯部新氏(鐵道總局)同 ▲大野久治氏(陶器商)同 ▲涌渡盛廣氏(同國際ホテル)同 ▲眞田榮勝氏(朝鮮總督府)同 ▲中村忠雄氏(醫師)同中央ホテル ▲寺坂亮一氏(鐵道總局營業課長)同向陽ホテル ▲大屋敷信三氏(同和自動車專務)同 ▲久保木健次氏(滿鐵)同富士屋 ▲森田清三郎氏(土木請負)同 ▲花岡太郎氏(薩春居留民會長)十六日來京ミヤコホテル ▲武田網氏(滿鮮拓殖公司)同 ▲三輪直哉氏(會社員)同 ▲中瀨覺太郎氏(帝國馬政協會)同 ▲樋口親藏氏(活版業)同 ▲野上一郎氏(滿洲國官吏)同 ▲福田照次郎氏(永順洋行)同 ▲犬飼元信氏(大和染料)同 ▲高田政吉氏(同)同 ▲小笠原徹氏(ハルビン馬政局)同 ▲坂本武二氏(軍人)同

(出發)

▲中島洋吉氏 十五日發大連へ ▲坂口忠氏 同 ▲荒井綠氏 同 ▲北村德太郎氏 同ハルビンへ ▲大田殖穗氏 同 ▲春日國太郎氏 同 ▲向坊盛一郎氏 同奉天へ ▲酒井龜喜氏 同 ▲齊藤準一郎氏 同 ▲道永錦三氏 同 ▲木崎求雄氏 同 ▲高井恒則氏 同 ▲渡邊義一氏 同 ▲中山滋氏 同ハルビンへ ▲江崎義人氏 同 ▲大磯義男氏 同 ▲漆畑初太郎氏 同 ▲上井主計氏 同 ▲小松原道男氏 同 ▲前澤一義氏 同 ▲田邊助文氏 同チ、ハルへ ▲奥平廣直氏 同安東へ ▲田邊秀雄氏 同旅順へ ▲四宮六郎氏 同北支へ ▲白石竹郎氏 同鞍山へ ▲中井健次郎氏 同奉天へ ▲吉田長一氏 同ハルビンへ ▲油野友治氏 同敦化へ ▲馬場大佐(新京憲兵隊長)同磐石へ ▲村治中佐 同四平街へ ▲李文炳氏(新京地區警備司令官)同吉林へ ▲施履本氏(ハルビン特別市長)同 ▲榮厚氏(參議)同 ▲許賓衡氏(宮内府總務廳長)同

その日〳〵

□ハワイを放棄せよといふ論が出る米國に空軍根據地建設計畫

□凡そ現時日本には見受けられぬ狀況、さても國論統一の要が叫ばれる理

□陷落した筈のマドリッド、まだ上空で兩軍空中戰、いやはや氣長いことで

□防空演習の講評、非常な好成績、この評を聞いてヤレヤレと安心

□こうなれば更に電氣を消さなかつた不德漢、盜みなどの行爲をにくみたくなる

乳房ある悲み
(百九十九)
中西伊之助 作 (禁上演上映)
武久 畫

總選擧レビウ(五)

帝國黨公認候補者、高山齊の人氣は素晴らしかつた。政府要路の人々の應援演說が、地方に住む人々に人氣を呼んだ。

大臣の顏が見たい!──他愛のない選擧民は、東京、大阪から名題役者が來るやうに騷ぎ立てた。

大臣が應援演說に來るやうな候補者は稀である、前の大垣重雄の時は、來るさいふ宣傳はされたが來なかつた。しかし今度の高山候補は素敵だ大臣が來る!

高山派の會場は、民衆がいつも殺到した。そしてヤンヤさ拍手をあびせかけた。

法務大臣、三原貢は、高山候補のために一日の應援演說をした。會場にあてられたY市の公會堂は聽衆が戸外に溢れて、鐵の塔を突崩したやうだ。

湧きかへる拍手さ歡呼に迎へられて、待ちに待つた三原法務大臣が壇上に立つた。拍手が一しきりやむさ、滿堂は水を打つたやうに靜まつた。

雲霞の聽衆は、息をのんでわが大臣閣下の大演說を待つてゐた。

卓上のコップを取つて一度輕く水をのんだ彼は、おもむろに口を開いた。

──だが、その聲は意外にも低かつた。そして鐵唄れて少し離れてゐるものには、ちつとも聽き取れなかつた。二口三口喋つてはヘエン、ヘエンさ咳をするばかりがきこえた。

後方にゐて、彼の姿の見えないものは、まだ演說がはじまつてゐないのださ思つて、伸びあがつてやつさ見仰げた

『へえ、あれが大臣かい?……』

『俺あさこかの村長さんかさ思つたよ』

『冗談いふない!今時の村長さんはもつさ演說がうまいぞ!』

そこ、て、そんな呟きが起つた。

『一たい何を喋つてゐるんだ?』

『さあ、何んだか政府が、政府がばかりいつてるぞ』

『政府がさうしたつてんだい?』

『政府がお前達から重税を絞り上げるのは俺達の酒代になるんださいつてゐるのかい?……』

そこでドッさみんなが笑つた。

『ヒヤーヒヤーその通り!』

すぐそばのだれかが大聲で怒鳴つた。

『おい、だれにいつてるんだ?』

『大臣によ!』

『そんなことを演說してゐるんだ?』

『さあ、それは判らねえ!』

『だれだい!そこでガアガア喋つちや演說がきこえないぞ!』

『默つてゐてもきこえないぞ!』

向ふから怒鳴りつけた。

それでまたドッさ笑つた。

いつの間にか大臣の姿は壇上に見えなかつた。

『おや、もうゐないぞ、きこえない筈だ』

『今手が鳴つたのは引ッ込んだんだな?』

『俺ア大臣てものは天下一の大演說をするもんかさ思つてゐたよ』

『あれなら俺でも、大臣になれるぞ』

『居酒屋の矢大臣か』

『便所掃除大臣だらう』

『おい、やかましくいふなまだだれか出たぞ!』

『出た!出た!鮐の中から金太さんが!』

『ばか!まぜつ返すない!やあ!今度は素敵もない別嬪が出たぞ』

ワット聽衆は湧き返つて、怒濤のやうな歡聲が上つた。

邦文 滿文 英文 タイピスト生徒募集
菅沼タイプ 日本タイプ 綜合教授
午前、午後、夜間(入學隨時)
卒業後就職斡旋す
新京新發路(帝都キネマ前)
日滿タイピスト學院
電話(2)四四五二番

新築デパアト販賣店並住宅希望者求む
一、場所 朝日通り朝日座の隣最中央場所朝日デパアト
一、一階 食料品、日用品、雜貨類販賣御希望の方
一、二階 吳服類、小間物、化粧品類、家具、雜貨、食堂、洋服類、貴金屬、時計類、家庭道具、御希望の方
一、三階 住宅間取、六六、六四半各戸共玄關、炊事場水洗便所付、瓦斯、水道、電燈、スチーム完備(十一戸)
一、昭和十一年十一月二十日竣工(地下室浴場あり)
一、昭和十一年十二月一日デパアト開店 住宅使用
右御希望の御方は左記に御申込願います
新京蓬萊町一丁目十五番地 附屬地憲兵分隊南門前
曾我甲子治
電話(3)三一三五番

志らが染・赤毛染
元祿

配達迅速
クスリ 調剤 化粧品 文房具
豊樂路薬局
豊樂路近埠街角 電(2)一二八五・二一六八

移轉御知らせ
今般左記に移轉致し十月十八日より新病院にて診療致します
一般外科 内臟外科 痔疾性病
大森醫院
永樂町二丁目十二番地
電話(三)四七四三番

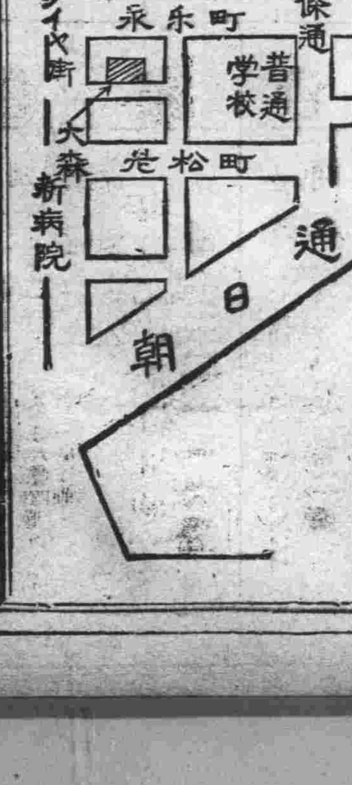

御德用な質流れ
冬の洋服オーバー類
豐富に有ります
新京祝町三ノ三(開花前)
三浦屋質店
電話3三七七五番

今回の防空演習は非常に好成績！

小笠原統監よりの講評

十四日新京を中心に實施された防空演習の講評は十六日午前十一時から滿鐵事務局三階大會議室に於てされた、軍部各關係者、植田聯合防護團長代理、田中附屬地區防護團長以下附屬地特別市兩地區防護行は正副分團長、各班長等約五百五十名出席、小笠原統監は左の如き講評をなし十一時三十分終了した

△防火

一、滿鐵消防隊を主體とし附屬地區第三防護分團防火班の協力せる防火演習は其の計畫實施共に可なり井水、池水を利用する防火用水の運搬要領は敏速適切に實施せられたるものと認む第二次火災現場に於ける第三防護分團防火班の火災初期に於ける消火要領は適當なり

二、滿洲國消防署を主體とし特別市區長通路防護分團防火班の協力せる防火演習は其の實行適當にして作業員の志氣旺盛行動敏活なりしは可なり殊に浴水用ホースの漏水に對する作業員の處置及消防隊長の指揮下にある防火班員の動作は適切なりしものと認む

△避難交通整理

一、特別市區大經路防護分團の實施せる避難交通整理演習は其の計畫適當にして實施も亦可なり避難民の誘導法は其の指導注意周到にして避難民をして沈着冷靜に行動せしめたるは可なり

避難所に於ける避難民の收容整理の方法は概ね可なり避難民收容の際に於ける交通整理の實施は適切なり

△防毒交通整理

一、特別市衞生隊を主體とし特別市區四道街防護分團の實施せる防毒交通整理演習は其の計畫實施共に概ね適當なり

持久性瓦斯の檢知並に其の消毒要領は概して可なり該演習に伴ふ交通整理の要領は敏活に實施せられたるものと認む

二、滿鐵衞生隊の實施せる防毒演習は其の計畫實施共に可なり

可衞生隊長の作業指揮は嚴格適切にして作業員の動作も又可なり消毒作業に使用せし器材の考案並に其使用法は適當にして該作業の實施を容易ならしめたるものと認む

三、新京警察署を主體とし附屬地區第三防護分團交通整理班の實施せる交通整理演習は其の計畫綿密周到にして其の實施亦良好なり

△救護

一、滿鐵新京の醫院を主體とし附屬地衞生防護團の協力せる救護演習は實施の計劃は綿密にして適當なり特に救護班業務書及救護所服務要領等を作製し總部に亘る指示を演習員一般に配付したる着意は可なり

二、傷毒の救急並に收容の處置は概ね適當に實施せられたるものと認む

三、救護所內區分は適切にして傷者の處置又適當なり

四、衞生防護團長の演習員に與へたる所見適當なり

五、救護演習一般の成績は概ね良好にして演習員一同頗る熱心に動作したるは可なり

△燈火管制に就て

燈火管制一般の狀況は概して良好なり警察官憲防護團員等の熱烈なる指導により「消すな隱せ」の觀念漸く一般に普及し又電業局の積極的努力に依り街路殘置燈の數及其配置に一段の向上を認め殊に複雜にして管制困難なる鐵道關係者の怠らざる研究と努力により良好の成績を收め得たるは共に賞讚に價するものと認む然れども本演習の重點たる警戒管制非常管制の區別を具現せしむることに關しては一般民家に於て未だ充分ならざるものあり尚將來のため若干の所見を述ぶれば左の如し

二、警戒管制

1、街路殘置燈中鐵柱燈の覆は短きに失し又は傾きて光線を上空より發見し得たるものあり

2、一般民家の燈火にして光源を隱さざるものあり

3、自動車前照燈に遮光具の附せざるため上空より發見し得たのものあり

三、非常管制

警戒管制と非常管制の區別を認識せず燈火管制とは電燈に覆を掛くれば足れりとなすもの相當に多くこれがため上空より明瞭に家屋の所在を發見し得たるものあり

△警報に就て

警報傳達一般の狀況は良好なり電々會社が有事の秋を顧慮し警報傳達の簡易化と確實性の向上に努力せしは賞讚に價す電業局の實施せる電燈點滅による警報の傳達各警報の傳達要領は迅速にしてその成績良好なり、然れども滿洲家屋の特殊性に鑑みラヂオに依る警報の受授は特に重要なるを以つて將來之が普及實現になほ一段の努力を望む之を要するに本演習は從來と趣を異にし軍部外圍都關係官民の殆んど獨力の終始熱烈眞劍なる努力とに依り都市防空の戰時態勢の本然の姿を如實に現はし以つて各種防護に燈火管制に良好なる成績を收め得たるは眞に欣快の至りに堪へず將來本演習に於て得たる經驗と堅實なる基礎工作とを骨幹とし更に官民一致の熱誠と不斷の訓練とに依り益す國都防空の實質的向上に邁進せられんことを望む（寫眞は講評中の小笠原統監）

"みおしへ"の內容は殆ど同じもの

根據なき迷信の證據

インチキ敎團ひとのみちの內容に付いては引續き新京署に於ても留置中の敎師を初め多數信者を續々召喚し邪敎の眞相を究明中なるが出づるゝ益々怪敎の實相を暴露し今更の如く當局者を啞然たらしめつゝあり、既に當局談を發表し其の邪敎の正體を暴露せられたるも更に新京署に於て直接取調の結果「おふりかへ」を繞り左の如き事實が證明せらるゝに至つた、即ち

「みおしへ」顚に對する「みおしへ」の內容を見るに病名を異にしあるも「みおしへ」の內容を同一にするも其の又病名を異にするも其の手當の方法を同じうするもの等あるは如何に「ひとのみち」の「みおしへ」が根據なき其の場限りの迷信に過ぎず之が爲め多數病者の信者を迷はせ居るを證明するものである

一、むら〱の思ひしていらざる事を考へたり腹立てたり不足心絕對出しません右の「みおしへ」は頭痛、胃腸、足頭の痛み、腹痛、之等の病者十八人に對するもの

二、自分の事を鼻にかけて自慢する樣な思ひ出しません右は鼻、咽喉、下痢、脚氣患者二十二名に對するものゝ「みをしへ」であり即ち右の「みをしへ」を御木德一にお誓ひすることにより解決するものとせられて居つた

三、夫婦關係の實行を奬勵したもの

右は同署の調査者二百二十二名中百八十名迄が同一の「みおしへ」を受けてゐた

四、病氣手當の方法として

一、鹽茶を吞む

二、唾つける

三、擦る

四、鹽茶うがひ

を神宣せられたるもの二百二十二名中百餘名で其の病名は全身腫物外十六種の病氣に對するものであり、即ち同一の手當によりて、異種多樣の之等の病氣を治し得るものとせられたものであつて之等に類するものは枚擧に遑なく右の例示によりてすら邪敎の一般が窺はれるであらう

交通道德振興に娘子群應援

社會事業に盡す意味から目下行はれて居る交通道德振興旬間に御手傳ひしたいと附屬地カフェー組合、三業組合、ダンサー組合、城內三業組合の美妓孃給娘子連中百五十名が午後一時新京署前をスタートして町々を交通道德を宣傳してねり歩く事になつた、此の美しい奉仕に自動車組合でも贊成乘用車、トラック三十餘台を持つて加盟することになりそれに消防自動車も加はつて一路に走ると云ふから相當賑ふことであらう

阮文教部大臣 花嫁人形獻上

東京の日野淳子女史は京無味な滿洲に住む邦人にうるほひある手藝を擴めやうと昨年來新京特別市興安大路一二四號に卜居し藝術情緒人形製作の敎授を始め現在では名流婦人のお弟子を澤山とつてゐる、これを傳へ聞いた文教部大臣阮振鐸氏が花嫁人形を滿洲國皇帝に獻上を思ひ立ち日野女史に製作を依賴したのがこのほど美事に出來上り、十六日午前十時日野女史はこれを文敎部に屆け阮大臣同道十一時宮內府に出頭納入を終つた（寫眞は花嫁人形）

豚を盜む常習犯 遂に捕はる 被害六十頭に及ぶ

今月十一日以來寬城子警察署管內で頻々として豚の盜難屆出があり同署で犯人搜査中十五日午前十一時ごろ猛家櫓傍で豚二匹を荷車に乘つけやうとする一滿洲國人を擧動不審と見た鄕刑事外一名が本署に連行取調べの結果一切の犯行を自白した、右は三不管文華街第三號無職宋文生（三十一）でこれまで十數回に亘り約六十頭の豚を盜んでは特別市東明街肉商何進財方に賣つてゐたもので自供によつて共犯關錄（三十六）も逮捕された

演習美談

防空演習の生んだ美談一つ、日本橋通り大信號主人阿知波卯吉氏（三五）は今度の防空演習で燈火管制が布かれてゐる午後八時ごろ第二分團本部を訪れて

私は最近御當地へ參つたばかりで今回は防護團の方には編成洩れになつてゐるものですが、零下十度の酷寒に皆樣のこの御活動を見てストーブの傍に座つてをれませんお手傳ひさして頂きたいがと自發的に申し出でた第二分團本部では別に手不足の點もなかつたので又この次の演習からでも是非參加して下さいと一應斷つたところ、やがて阿知波氏は淸酒五升を携へて二分團本部を慰問した

燈火管制下のキ印邦人

燈火管制で張り切つた身心をほつと一息入れて居る十五日午前一時頃一人の內地人が半島人を連れて新京署に來り「俺は署長の知己であるが此の男は殺人をして居るから連れて來た、俺自身直接署長に會つて顚末を話しする」と云ふので係官は素破管制下闇の帝都の殺人事件かと眞劍に取調べた所此の男は鹿兒島市生れで敎化縣東門牌德光洋行主材木商德滿梯二（三五）と云ひ少々精神に異狀ある事がわかり一同を微苦笑させた、懷ろには弟の金六百餘圓を所持して居り何處へばらまいたか知らずに多額の札をバラマキ乍ら步いて居る中に前記半島人李某を捉へ「お前は殺人犯したではないか俺は刑事だ」まで一寸來い」と云つておどかした李某も服裝やら言葉やらがどうも本物の刑事そつくり板について居るので身に殺人等の覺えはないが署に行けばわかると連れられて來たのである

これは醉どれ

零下十度寒風肌を刺す十四日夜防空の奉公に盡して居る防護團員に酒を飲んで喧嘩を賣つた不心得者があつた、原籍奉天省營口現在吉野町二丁目某運動具店に働いて居る李保廷（二三）は十四日午後七時四十分頃緊張した燈火管制の最中酒をしたたか飲んで中央通り十八番地附近を漫步交通整理員の注意をもきかずはては防護團員に暴言を吐きあばれまはるので新京署に檢束留置し十六日午前店主を呼び出し懇々說諭の上歸された

五人組强盜

十五日午後四時ごろ特別市軍用路派出所管內民用路門牌十四號穀物商王子英（四十一）方に五人組强盜（うち二名拳銃所持）が押入り王を强迫して現金四百圓、衣類數點（價格二百圓）を强奪逃走した、屆出により首都警察廳で犯人嚴探中である

保稅倉庫業務 座談會開催

豫てより工事を急いでゐる商工業者待望の保稅倉庫は工事進捗し、愈よ十二月一日より業務を開始することゝなつたがこれがため安滿新京稅關長は十六日午後二時發列車で赴哈しハルビン稅關當局と業務打合せをすることゝなつた、なほ新京商工會議所では一般業者の稅關に對する認識を廣める爲近く公布される通關代辦人制を發表を俟ち保稅倉庫業務の座談會を開始する筈である

公會堂利用狀況

新京の躍進發展振りを示す一バロメーターとして、市民の記念公會堂利用狀態があるが昭和十年四月より十一年三月に至る一年間の利用狀況は講堂使用數二百七十一日三百四十九回、一ヶ月平均二十三日二十九回であり、集會室使用數は千四百四十三回、一ヶ月平均百二十回、入場人員は講堂二十三萬二千百八十人、集會室五萬七千六百人合計廿八萬九千七百八十人、一ヶ月平均二萬四千百六十五人が利用してゐるわけである、而して公會堂の收入は三萬六千五十五圓、支出は二萬八千三百八十圓で差引七千七百四十七圓の剩餘金が出てゐる、なほ本年度上半期は市內映畫館の增設や大會館の出現、各方面のクラブ、事務所等の新築で相當の影響あるものとみられたが、實際は講堂使用數前年度百八十七回に比し百五十六回、集會室八百三十九回に比し八百九十回にして減少數は極めて少く收支狀況順調である

長春から― 新京へ 第二世物語り（十五）

（下） 親は料亭若芳館を經營 子は新京犬猫病院主田島氏

當時のエピソートとしては田島氏が百數十圓出してグレートデーン種をハルビンから購入したところ、犬なぞは菓子箱をつけて貰ふものとしか考へてゐなかつた長春人はアッとばかりに驚いた、そんな時代であるから犬、猫をかつて醫者にわざ〱かけるものも稀れで、取扱ひは馬、牛が九分、犬猫が一分位の割であつた、昭和二年には一時ハルビンに赴きモストワヤに開業したが、然して漸く基礎經驗を積むや、年來の希望たる牧場事業に着手すべく四平街にて種豚の

計畫を樹てた

ところが事變前の不穩な空氣が漲つてゐる際とて如何にしても土地の入手が出來ず、遂に計畫は成らなかつた、たま〱當時支那國民軍第九軍團長たりし孫殿英に知遇を得て、同軍の產業顧問兼軍醫學校敎官として山西省に入り晉城府、大原北京、天津等にとゞまること一年有半、孫の信任を得て厚遇されたが、滿洲事變前後の日支關係上遂ひに止めるを振り切つて故鄕天草に歸へつたかくして新京には昭和八年末來京、現在の東三條通りに新京犬猫病院を再び開業したのである、開業するに當つては內地に於ける著名な犬猫病院はもとより軍用犬の新訓練所等を遍く見學し、最新獸醫學の蘊蓄を硏究し、當新京に於ては滿洲軍用犬協會の一犬一戶主義に呼應して軍用犬普及に勉め現在同協會の評議員として活躍してゐる、かくの如く內地はもとより滿洲、支那の各地に亘つて多年の研究經驗により、家畜の中最も取扱ひの困難な犬に對しては氏は絕大な自信を有しかつ好評嘖たるものがある、即ち由來滿洲國人は家畜に對し、吾が子以上の愛著を示す國民性を有し、貴顯大官になると少くて五、六頭多いのは十數頭の畜犬を有しないものが無い位であるが、田島氏は殆どこれ等諸邸に出入し信賴を得てゐるその他日本人側にても同樣であるが、新京署管內及び城內の交通事故に於ける損害、治療の評價、狂犬病の鑑定、諸公園動物の診療、滿鐵その他大會社の番犬の診療、滿洲國衞生隊の馬匹等凡そ新京に於ける家畜に關する限り公私共田島氏の手がけぬものは無い位である、氏の家寶とするところのものに珍らしい

滿洲國大官連の寄書一幅

がある、鄭前總理を始め孫財政部大臣、熙宮內府大臣等みな氏の手腕を讃へたものである、現在では軍用犬はもとより一般の愛犬熱も實に旺んで、開業獸醫も全市では四人に增加してゐるが、田島氏は多年の實地經驗と信用により牢固たる地盤を築いてゐるわけである、家庭はよね子夫人との間に二男二女の第三世があり長男義行さん（十二）長女和子さん（八）は既に三笠校に通學中である

經驗宏富 物生成遂
愛物 出蛇之精
是乃仁術 善起善根
懷長方便
祝田島君開業拾八週年紀念

滿鮮拓理事長披露

滿鮮拓殖株式會社理事長二宮治重氏は來る二十日午後六時から新京ヤマトホテルで新任披露を行ふ

梨花女專慰問團

京城梨花女子專門學校音樂部の皇軍將兵、同胞慰問團一行は十六、十七兩日午後七時から西廣場俱樂部で慰問の夕を催すが金永義敎諭は尹明善氏の案內で十六日挨拶に本社來訪

滿洲學會例會

滿洲學會では十六日午後四時より滿鐵綜合事務所二階會議室に於て第四回例會を開催、新京中學校吉田敎諭より歷史講演を聽くところあつた

小濱氏結婚披露

國務院總務廳情報處小濱繁氏結婚披露宴は十五日午後五時から中央飯店で開かれ先輩知友百餘名相集ひ盛大であつた國務院囑託靑木喬氏より親代りとして挨拶あり宮脇情報處長ほか數氏交々祝辭を述べ午後五時半に及んで散會した

あす（十七日）

▲赤十字デー第三日
▲全滿居留民會聯合會第二日 午前九時 公會堂
▲新人演藝大會第二夜、公會堂
▲觀光協會寫眞展、三中井百貨店
▲三中井スタンプ展、同店ギャラリー

※…今晚の主なる演藝放送…※

▲七・〇〇常磐津（東京）常磐津仲登良外▲七・三〇箏曲（東京）佐藤夫代勢▲七・五〇歌謠物語「愁夜曲」（東京）江戶川蘭子外▲九・〇〇新內「明烏夢泡雪」（新京）富士松佐賀美

天氣と氣溫

明日の天氣　西の風晴
日の出　前　六時三六分
日の入　後　四時一二分
月の出　前　九時一七分
月の入　後　六時一七分
けふの氣溫　最高零下五度七　最低零下十二度六

LASTOLF THE PAGANS
南海のペーガン
二十日より
帝都キネマ

懸賞
名畫「南海ペーガン」ブロマイド探し
全市有名な商店のウインドウに名畫「南海のペーガン」のブロマイドが八枚出て居ります、其の內三枚丈けお探しになつて其の三商店名を官製ハガキにて「帝都キネマ宣傳部宛」お知らせの方に無料招待券を差し上げます
但し五十名樣限り
締切十一月十八日　發表十一月二十日
應募多數の際は抽籤に致します
抽籤洩れの方には割引券を差し上げます
帝都キネマ宣傳部

新京 輸入百貨店
御買物は輸入百貨店で
御食事は輸入グリルで
御宿泊は蓬萊ホテルに
營業時間 自午前八時半 至午後九時 食堂無休

貸家 店舖及住宅向 沖組 電(3)五六二九番

整骨院 滿鐵病院東門前 今辨慶 電(3)五二一一番

開業
此の度新時代の要求に依り大量仕立、安價、迅速、叮嚀をモットーとして左記に和洋裁學院を新設致しました、何卒倍舊の御利用御引立の程伏して御願ひ申上げます
多忙に付き至急募集（住込も可）一、和服裁縫出來る方　一、洋裁の出來る方　一、和洋裁縫研究生
吉野町二丁目十（銀バレス東隣）
高畠和洋裁學院　電話（3）三六九〇
閑靜、感じの良いホール、器具も設備も滿點是非御一球の程を！
アサヒ撞球場

女子事務助手募集
一、年齡は拾五歲乃至拾八歲迄
二、新京に家庭を有し通勤し得る者
三、新京に確實なる身元保證人を有する者
希望者は十一月二十日迄に自筆履歷書持參出頭せられ度
關東局警務部衞生課

かしわ召すなら
柔らかで味の良い若鳥を
水たき肉 若鳥專門
すきやき肉 純內地式
特別大勉强 帝都ビル橫
配達迅速 增田鷄肉店 電話(2)三一〇二番

移轉御通知
弊事務所十一月十五日より左記箇所に移轉仕り候間此段御通知申上候
大連汽船株式會社 新京出張員事務所
記
新京特別市大同大街二〇二
大興ビル四階 電長二一一二八〇

フォード、シボレー（三十三年式迄）
中古貨物自動車買たし
老松町二ノ五 電話（3）六六八八 淸水

年一度の大特賣！ ◎二間間口で新京一安い
正絹銘仙 反五圓八拾錢
新柄上等 反七圓五拾錢
モス着尺 反三圓五十錢
小濱錦紗も安い
賣切れぬ內に御早く
新京吉野町二丁目三 福田呉服店 電話（3）二八九七

貸家
場所 北安南胡同六三（康德會館裏二丁）
間取 八疊、六疊、二疊
設備 瓦斯、浴室、水便、煖房完備
御問合せ電(3)二五八九番へ

貸家
場所 興亞街三〇五番地三戶
間取 八疊、六疊、二疊
家賃 四十五圓
設備 瓦斯、水道、煖房（ペーチカ）
御用の方は 電(2)一六六八

貸家
場所 東五條通十七番地
間取 階下 十四疊一間 二階 九疊八疊六疊四疊半 九間
家賃 疊數七十五枚 百五十圓
設備 溫水煖房
宿舍又は下宿屋向
電(三)二一一六番

貸家
場所 交通部裏 百濟街六〇六號
間取 六疊六疊三疊二疊
家賃 四十圓 二戶
電話(3)四五八三 高田

貸家
閑靜にして日當良、位置羽衣町三丁目
一、間取 階下 六疊と四坪の板張リノリユーム敷應接間 階上 八疊床付と十疊の二間 住宅にも事務所向きにも最好適（電話付）
一、間取 階下 玄關二疊、八疊床付及び六疊 階上 四疊半及び八疊床付外五坪のベランダー各室に押入付
御問ひ合せは 羽衣町二丁目 羽衣莊 電話(3)二七八一番へ

和洋樂器 大丸樂器店 電話（3）二一〇〇番

新映畫評 "樂土滿洲"
―滿洲映畫社作品―

◇……滿洲映畫社の作品「樂土春秋」の試寫を見る機會をもつたので、斷片的な感想を書いてをく。サウンド日滿版、全十一卷日滿國策映畫と銘打つ此の國で作つた滿洲最初の劇映畫である。

◇……二十年前、滿洲旅行中の一日本人が匪賊に襲はれ連れてゐた愛兒を馬車夫に頼んで死んだことから此の物語は組立てられるのであるが、全卷を通じてわれわれが絶えずせき立られるのは實寫時代から劇映畫への轉身に於ける拙劣と低迷(專ら脚本の粗雜による)ーである。カメラの眼を通して大陸の人情風俗を樂しんで寫すのは一應はいゝ。内地の或るティパーティなどに於いて、フイルムの珍らしさを喜ばれるとしても此の映畫の企圖する方向をその成果に於いて買ふわけにはゆくまい。殊に主人公のモダン振りなどを執拗に描いてみせて映畫の大衆性に效果を與へたと考へてゐるならば何とも始末に負へぬ。

◇……はき違へられた大衆性ー要するに小學生に見せる映畫でなくして、青壯年に迫る周到な教養が欲しい不自由なる製作機構ともろもろの不便から當然豫想されるハンディキャップを念頭にをいて、而かもこの註文は無理でないのである。

◇……滿洲を仰山な身振りで說く惡事に比べると、此の國に腰を下してひたすらに製作する態度に大きい同情と期待が向けられるべきであらう。われわれの危虞と不安は此の同情の上に立つがゆえに大きい、寫眞はその一場面(寒太郎)

脚色監督　島田章
原作　成田健吉
撮影現像　平川巖
錄音効果　竹川巖
主演者　南條みどり　類山綠郎

"兄いもうと"
けふからの豐樂新キネ

豐樂劇場、新京キネマ十六日よりの番組は左の如くPCL RKO作品に猛獸映畫「アンガ」を配した三本立編成である

▽PCL「兄いもうと」室生犀星原作小說の映畫化で「魔術の女王」に次いで木村莊十二が監督に當つた作品、脚色は江口又吉により丸山定夫、竹久千惠子、大川平八郎、堀越節子、英百合子、小杉義男等を配して河仕事に從事してゐる赤座一家の父、母、子の性格を浮きぼりにして、そこから激しい肉親愛の相剋を描かうとする本篇の音樂には特に近衞秀麿が擔當してゐる

▽RKO「地方檢事」ジョン・バリモアの主演する映畫で政治ギャングを利用して出世した或る男の特異な經歴を綴る、監督はジョージ・アーチェンボ、助演者としてヘレン・ツエルブトリーズ、ウイリアム・ボイド等が顏を並べる

『豪快男一代』完成

村上浪六の代表作たる「當世五人男」を新興大泉が寛プロの(男の道)に對抗して曾根千晴監督、古泉勝男技師の精進により着々其エクラン化を見つゝあつたが愈よ此程完成を見た、之は河津清三郎、山路ふみ子、毛利峯子のベストスリーに菅井一郎、加藤精一等のヴェテラン揃ひが共演する大泉今秋第一の超特作で明治の痛快男兒黑田健次が身は一介の書生乍ら高遠なる理想を目指して奔放無軌道なる行動で綴る戀と友情の生活記錄は沈滯萎縮せる今日の若人に一種の清涼劑であり大泉映畫が作品のバラエテイをねらつた注目すべき異色篇である

仙人掌

「飲めないのヨ」と言つてゐる裡に、ついおだてられて「あたしだつて氣分が出たら飲むわョ」と言つたのがそもそもの飲み始まり、此頃では多少いけるやうになつて威張つてゐる、でもズベ公でない證據に何時かの晩にはお客さんに電話でこつぴどく叱られたとか言つて泣いてゐたものである、扶桑グリルの人氣もの文子クン▼何時の間にか古狸になつて了つたかほるクン「書いてもいゝから惡口を書かないでネ」と眞劍な顏で言ふ程店おもひのこの子、近頃なんとなく憂鬱だとふさいでゐるのは矢張り年のせいらしい▼此處には他につい此間かたみゆき、絹代、花江の綺麗どころ三クンが愛嬌をふりまいてゐる、その裡においおい紹介さして貰ひませう

雜音

新京新人演藝大會は愈よ今晩から後續するミフェーのお芝居を合せて素人芝居が都合五日間續く譯である玄人がやつても五日間打つた例は少いが、これで儲けがあつたらそこいらの興行屋さんはあがつたりだ、もつともこれは儲けを度外視してゐるのではあるが…▼PCLの「兄いもうと」揚る、原作の名が一通りとほつてゐるから期待は出來る「丘の一本松」も次週と決つた、このところ仲々のはずみやうである

十一月十七日　舊十月四日　火曜　癸卯　先勝　定　尾宿

●一白の人　十分の活氣を帶び來るの日移轉旅行企業吉　丙と丁と寅が吉
●二黑の人　焦れば焦る程凶事に見舞はれ易き注意の日　巳と丁と未が吉
●三碧の人　一時凌ぎの畫策は却て後の患を大ならしむ　丁と辛と壬が吉
●四綠の人　眞面目に働けば貧ずとも貧乏神は逃出す日　乙と丁と壬が吉
●五黃の人　乘氣に過ぐれば横道に脱して苦み多大なり　巽と丁と未が吉
●六白の人　聲價の氣を起さず靜にして進退に注意せよ　甲と乙と辛が吉
●七赤の人　徒らに理想のみ高くして實績の揚らざる日　乙と丁と庚が吉
●八白の人　飾り氣を去り地味に働くべき日外出は注意　巽と丁と未が吉
●九紫の人　何でも持て來いの吉日名弘め開店起業皆吉　丙と庚と壬が吉

◇◇丘の一本松◇◇

パラマウント映畫、野外で撮影された最初のテクニカラー映畫で「Gウーマン」のシルビア・シドニー、「テキサス決死隊」のフレッド・マクマレー、ヘンリー・フオンダが主演する、原作はジョン・フォックス・ジュニアーの山間物語りで脚色はハーヴェイ・シュウとハレイ・マッコイ、グロバー・ジョーンズの三人が協力して當り監督は「ベンガルの槍騎兵」以來男ぶりをあげたヘンリー・ハサウエイが當つてゐる、ケンタッキイの山奥に昔ながらの掟を守る舊家の永年に亘る確執の渦中に、都會から來た鐵道建設技師が卷き込れて戀と鬪爭の荒々しい中にも詩情豐かな物語りが展げられる、キャメラはハワード・グリーンの擔任である、豐樂、新京キネマ二十日封切

特別奉仕　自午前十一時　至午後五時
ランチ　三品コーヒー付　金四十錢
連日　超滿員御禮
オリムピツク
朝日座隣　電2三四四番
八重子　夏江　愛子　芳江　佐世子　信子　矢壽子　百合子

和やかに僕等の藝術をもりたてませう!
第一回オール新京新人演藝大會
十一月十六日十七日午後六時　於記念公會堂
主催　月刊雜誌　新京社
後援　新京放送局　滿鐵社會係
會費　大人五十錢　軍人二十錢

十五日開店
開店御披露
明るくて感じのよいホールで先づ一球
三日間粗品進呈

撞球ファンの御待望の
高級撞球場
大洋俱楽部
謹啓　寒の折柄各位益々御清榮の段大慶に存じます、今回八島小學校前に店舖を改築し明るくて感じのよいホールに全滿に誇る高級玉台を備へサービス本位の撞球場として開店本十五日より營業開始致しました何卒御贔負に御願ひ申上げます
東二條通(八島小學校前)電話(3)三九〇七番

メトロゴールドウインメーヤー社超特作怪奇探偵名篇
殺人魔X

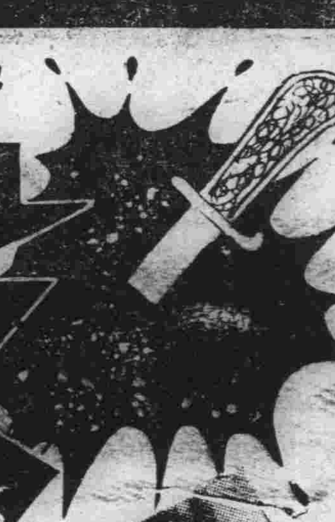

主演　ロバート・モンゴメリイ
助演　エリザベス・アラン……ラルフ・フォーブス　ルイズ・ストーン……レオナード・マデイ
監督　エドガー・セルウヰン
倫敦全市を戰慄せしめた殺人魔Xの正體は果して何者か?本格的傑作探偵映畫はこれだ
十七日より十九日まで
破格入場料　50セン
お願ひ　映畫の番組並にお客様のお呼び出しに電話を御使用の際は必ず客用二・一四〇五番にお願ひ致します

曉の麗人大会
新興キネマ東京撮影所　新興キネマ京都撮影所　高田稔プロダクション　合同製作
監督　曾根千晴
高田稔・伏見信子・河津清三郎・霧立のぼる・山路ふみ子・森靜子・久松三津枝・立松晃・伏見直江外オールスターキャスト
これは近代女性の種々相を描くスケールの雄大なメロドラマだ綺麗星の如くスターを網羅興味津々に盡きざる物語りである
帝都キネマ

昭和製鋼三次擴張
熔鑛爐二基增設
內地向販賣銑四十萬瓩增產

昭和製鋼の第三次計畫案は屢報の如く現地に於て協議中のところ日滿關稅問題の見透しもついたので別項の如く伍堂社長は具體案を携へて本月二十日頃までに東上することになつたが擴張計畫案の內容は先般の原則的協定に基き左の如きものとなつた模樣である

一、第三次計畫にては內地向販賣銑四十萬キロトンを增產する

二、熔鑛爐は六百キロトン二基とし敷地は鞍山製鐵所內とする

三、銑種は內地の鉄鋼一貫作業化と鞍山鑛石の品質等により主として鑄物用銑鐵とすること

現在建設中の第二次計畫に屬する六百瓲熔鑛爐一基が來年七月完成すれば出銑能力は年間六十七萬瓲となるので石第三次の六百瓲二基增設が實現すれば出銑能力は百萬キロトンを超過するわけである

伍堂社長　廿日迄に東上

昭和製鋼では關稅問題の成行を靜觀し、擴張計畫案の打合中であつたが、既報の如く日滿關稅は何等かの方法によつて撤廢される事は根本方針の決定を見てゐるので伍堂社長は擴張具體案をもつて本月二十日頃までに東上、關係方面と折衝を行ふことに決定した

吉鐵中旬の　貨車運用計畫

吉鐵十一月中旬荷動豫想に伴ふ貨車運用計畫は次の如くである、特產物は懸念されてゐた天候も回復し結氷期に入りたるが港頭方面に於ける在貨薄と高價なる理由の下に出貨を誘致し漸增の傾向ありこれに對する路局の對策は混保を主として下九台、前郭旗、農安等の主要出廻地へ貨車六十五輛大豆以外の雜穀用として三十五輛計百輛を豫測しまた本路線發社線向貨車は混保を主體として九十七輛の豫想である尚特產物の北鮮行は近年に比なき殷賑活である、石炭は寒冷愈よ深くならんとする所謂需要最盛期に直面し西安百車營城子二十五車蛟河二十車四家房一車計一四六車を積出す計畫である其他洋灰原石薪炭等の一般地方向貨物は前旬と大差無き豫想の下に計畫した、なほ國線用補修バラストは又前旬と略ぼ同じく一六〇車の豫定である

土建協會本部　奉天に新築

滿洲國の鐵道一元化により鐵道と密接な關係を有する各種企業者はぼつぼつ奉天に移轉することを計畫してゐるが滿洲土木建築協會に於てもこれがため本部移轉につき過日來種々協議中であつたがいよいよ本部は奉天に移轉することに決定した、ついては現在の支部家屋では到底本部として使用出來ないので新たに地方事務所と交涉の結果土地一萬坪を買收し一大ビルデイグを建築し一部を本部とし使用することになつたが社團法人組織の土建協會としては營利事業に手を出すことが出來ないので協會と別に資本金二百萬圓の株式會社を組織しこれがビルの一切を經營することとなつた

滿洲鹽業の計畫　繰り上げ遂行
―工業鹽自給國策へ―

滿洲鹽業會社は十五年計畫で第一期年產十七萬キロトンの工業鹽を出す豫定のもとに今春創立されたが其後原料鹽の需要は益々增加し而も曹達工業の膨脹は目睫に迫つた計畫が二、三に止まらないので工業鹽資源問題は益々重大性をもつて來た、因て滿洲鹽業創立の產婆役たる軍部方面でも非常に關心をもつて問題の研究を重ねた結果愈よ當初の第一期計畫期間を半分に短縮することに方針を內定滿洲鹽業に對し右計畫案にもとづき急遽計畫の進捗を急がしめることになり注目されてゐる、滿洲鹽業の計畫擴張强化はさきに開かれた內外鹽務官會議においても課題の一つとして取り上げられ種々論議された事情にあるので同社計畫繰上げ實施はほゞ確定的なものとみられる、この結果同社の鹽田築造の繰上げ實施となり資金もかなり增加を要されて來るわけであり明年の製鹽開始とともに次々と未拂株金を徵收し更らに倍額程度までの增資は不可避的なものとなるわけであり、工業鹽自給國策は愈よ具體的に軌道に乘るものとして注目される

十月中對滿支　貿易概況

（東京國通）十月中の對滿洲國、關東州、中華民國及び香港貿易は左の如し（單位千圓）

本月出超	三三、八四六
前年同期出超	二六、四四一
一月以降出超	三六一、七六七
前年同期出超	二五六、七三五
輸出	六五、〇三四
輸入	三三、一八八
計	九七、二二三

地方別		
滿洲國	輸出	一四、九一六
	輸入	一一、七八〇
關東州	輸出	二八、六一四
	輸入	二、九五三
中華民國（北部）	輸出	三五、八九二
	輸入	六、〇九四
（中部）	輸出	九、三三六
	輸入	九、九四〇
（南部）	輸出	二七八
	輸入	一、〇九七
計	輸出	一五、四〇七
	輸入	一七、一三一
香港	輸出	六、〇一五
	輸入	三三五
合計	輸出	六五、〇三四
	輸入	三三、一八八
	輸出超過	三三、八四六

竹中政一氏　銑鐵共販專務に

北滿洲金鑛會社々長小日山直登氏は日印通商並に銑鐵共販兩會社の事務取締役として豫て活躍するところあつたが同氏は今回一身上の都合に依り日印通商は來る二十五日の決算重役會で銑鐵共販は同二十四日の臨時總會に於て選任を正式辭任、專ら北滿洲金鑛會社發展の爲盡すこととなつた後任事務取締役は前滿鐵理事竹中政一氏で同氏は神戶高商第一回卒業生である、尚小日山氏の事務辭任から兩會社の內容は何等變更を行はぬこととなつてゐる

滿洲製糸工場　地鎭祭を執行

資本金百萬圓の滿洲製糸株式會社は瓦房店公學校南方に敷地四萬坪の貸下げを受け工場建設費二十五萬九千圓にて大連福昌公司請負明春六月末に竣工の豫定であるが十二日午後三時より日滿官民百二十名を招待地鎭祭を擧行した

十月中に於ける　新京入札工事
昨年同月より土木は激減

十月中に於ける新京の工事入札請負金額は土建協會調べによると左の如くであつた（金額、單位圓）

▲建設局	土五件	七一、八三〇
	建九	一三、五〇七
	計一四	八五、三三七
▲營繕需品局	建三三	四三五、七六一
	計三三	四三五、七六一
▲市公署	土一〇	一一、八七一
	建二	八七八
	計一二	一二、七四九
▲新京建設處	土五	一二八、九七八
	計五	一二六、九七八
▲新京事務局	建二七	四九、八八四
	土一五	一七、二七八
	計四二	六七、一六二
▲保線區	土一八	三、三三四
	建九	三、一七八
	計二七	六、五一二
▲中央銀行	建九	三七、六六六
	計九	三七、六六六
▲特殊工事	建五	六六四、五四〇
	計五	六六四、五四〇
▲關東局	建二	一九、〇七四
	計二	一九、〇七四
▲電業公司	建三	一〇〇、七八〇
	計三	一〇〇、七八一
▲電々會社	建一五	四三、七三二
	計一五	四三、七三一
▲其他	土一	二、七〇〇
	建四	三三、〇八〇
	計五	三四、七八〇
▲合計	土八四	三三四、〇三一
	建一三七	一、三九九、〇八〇
	計二二一	一、六三三、一一〇

これを昨年同月と比較してみると土木は五〇七、五三一圓（九五件）の減少で建築は四一四〇〇圓（二件）の增加を示してゐる、なほ十月中民間二十萬圓以上の工事は建設局管內の左記二工事である

一、場所　豐樂路　氏名　權藤銘　種類　飯店　工費　二十萬圓

二、場所　園東路　氏名　武田秀一

新京、哈市の製粉　精力的に買付
―地方小製粉は大苦難―

小麥現物市場は受渡し標準問題をめぐる火瘡對發案の對立で紛糾してゐるが一方各沿線に於ける製粉筋積極の現物買付戰は第二次豫想調査の大減收を入れて以來稀有の大激戰を展開し農民地方棧棧の端境期高値目越しによる賣惜しみにも係らずその間隙をついて猛烈なる競爭を演じ現在既に十二月乃至一月中受渡しものの併新に手方が注がれてゐる實情であるが各專門筋の現地報告を基礎とする觀察を綜合するに現在までの新麥買付量は哈市製粉筋約七千車、新京製粉筋約三千車その他地方製粉糧棧筋の買付高を合すれば既に一萬二千車を突破してゐるものと見られるに至りしたがつて本年度の新麥出廻可能量を第二回調査北滿收穫高約七十七萬キロトンの六〇%とみて約四十六萬キロトンと推定してもあと買付餘力は僅かに十萬キロトン內外の微量で種子用消費の增大もしくは一部に傳へられるごとき一層の減收（全滿八十萬キロトン割れ）等を見越せば買付餘力は一層微弱となるべく此の點を見越して各地方糧棧等は最近切りに院內積を行つてゐるほどで今後の買付戰は一層尖鋭化すべきは必然で相場の强調はもちろん本年度の現物買付戰は恐らく二月中旬乃至遲くも下旬頃までには全部終焉となるものと豫想されるに至つたしかして最も注目すべきは哈市新京等の主產地製粉が何れも絕對的供給不足並びに端境期の狂騰を見越して期初以來精力的な買付を斷行しいづれも相當量を買付けてゐるのに反し各地小製粉はその多くが大勢に暗くために例年通の當座手當に止つてゐることで新京哈市の兩主要工場を除く全滿五十余の地方小製粉の小麥買付量は一千車程度とみられておりあと買付余力が前四のごとく十萬キロトンそこ〳〵の微量なるに加へて今後の激戰が豫想され地方小製粉の活動余地少なき點より見て後半期における各地小製粉は極度の原料難に陷り製粉黃金時代の波に逆行して稀有の苦難時代を現出するのではないかと一般にみられてゐる

土建ニュース

種類　滿洲文化女學院　工費　三十萬圓

決定工事

▲中央試驗所合成瓦斯液化裝置新設工事　●滿鐵大連鐵道事務所　單獨　二千百十圓　日笠製作所

▲中央試驗所合成瓦斯液化裝置用瓦斯タンク新設工事　單獨　四百四十八圓　日笠製作所

▲遼陽驛構內腐朽配電線路改築工事　單獨　四百九十二圓　三興洋行

▲淺間町瓜谷專用線新設工事　落札　六千六百七十七圓　松浦組　六、七五〇、〇〇　井上組　六、九三〇、〇〇　尙厚溫　六、九八〇、〇〇　志岐土木

▲中央試驗所アミノ酸工場排風機据付工事　●滿鐵大連工事々務所　豫特　二百八十四圓　日笠製作所

▲本社第一分館事務間仕切新設工事　豫特　五百五十四圓四十五錢　宅間工務所

▲中央試驗所沙河口研究所純鐵並銘接棒製造試驗室煖房其他工事　落札　九百九十五圓　勝本商會　一、三三五、〇〇　辻商會　一、三五〇、〇〇　杉山製作所

豫告工事

▲大連盲啞學校々舍及寄宿舍增築工事　●關東州廳　開札　十七日　午前十時

決定工事

▲奉天平安通四〇番地三角地鐵柵新設工事　●奉天地方事務所　單獨　一千五百五十圓　草場組

▲消費組合萩町分配所野菜倉庫其他新設工事　單獨　九百九十八圓　村松組

▲奉天野田一工給水連絡工事　豫特　八百七十八圓四十六錢　河野要三

▲第九小學校給水設備連絡工事　豫特　三百三十一圓六十錢　同右

▲第二中學校給水設備連絡工事　豫特　二百四圓五錢　同右

▲奉天市屠獸場第四號家屋及十五號家周圍煉瓦塀新設工事　●奉天市公署　落札　六百六十圓　復新公司　六〇〇、〇〇　公齊公司　七〇五、〇〇　精藝公司

▲哈爾濱傳家甸地內公園樋管改造基礎工事　●國道局ハルビン建設處　落札　五千三百四十五圓　三田組　五、三九〇、〇〇　伊賀原組　五、四三〇、〇〇　鐵道工業

第一回　五、四三〇、〇〇　三田組　六、四〇〇、〇〇　伊賀原組　六、七八〇、〇〇　高岡組　六、八八〇、〇〇　福昌公司　八、五〇〇、〇〇　鐵道工業

▲切符給水場築增工事　●哈爾濱市公署　落札　二千六百三十圓　吉川組　三、三二〇、〇〇　蔦井組　三、五〇〇、〇〇　眞田工務所　三、八〇〇、〇〇　田中組

▲北山スキー小屋新築工事　●吉林鐵路局　示談　二千七百五十圓　大同組

▲齊昂鐵路公司引繼機搭取ハジシ工事　●齊々哈爾鐵路局　豫特　一千一百圓

▲昻々溪站構內踏切道新設擴張其他工事　●齊々哈爾鐵工所　示談　三百六十九圓八十錢　坂本組

▲昻々溪站貨車附近局宅共同線新設工事　入札額　三四四、〇〇　京城土木　三七〇、八〇　同右　豫特　五百六圓八十錢　同興公司

▲海拉爾貨車附近局宅飲料井

戶新設工事　落札（第二回）三千三百九十八圓　鹿島組　入札額（第一回）三、九六〇、〇〇　同右

豫告工事

▲牡丹江アンテナポール新設工事　●電々會社　開札　十七日

決定工事

▲奉天專賣公署構內自動車庫前埋立工事　●奉天專賣公署　近々入札

▲金輝路北側立信街五色街間四米道路道形築造工事　●國都建設局　示談　一百十一圓九錢　水間組　一二二、八〇　水間組　一九五、〇〇　昭和組　二三三、三四　萩澤組　二六〇、〇〇　吉本組　四九八、一五　島川組

▲大同大街附近一部下水管延長工事　落札　九百七十三圓　多田工務所　九八〇、〇〇〇　福高組　一、〇四〇、〇〇　尙厚溫　一、〇八〇、〇〇　後藤組　一、〇八七、〇〇　神谷工務所

▲南嶺大橋下部防護工事　落札　一千二百圓　昭和組　一、八四五、〇〇　錢高組　一、八九五、〇〇　昭和工務所

▲青雲寮炊事場湯氣拔新設工事　●大連市役所　落札　四九圓　中野辨之助　二〇、〇　大働組　八二、〇〇　寺本周次郎

▲安東六道溝水源地整理工事　●滿鐵地方部　落札　二萬五千二百六十七圓　鈴木組　三三、四〇〇、〇〇　水間組

▲金州二十里間三三五四七一M踏切道一部修繕工事　●滿鐵大連保線區　落札　五百十五圓　草場組　五四七、〇〇　尙厚湯

長春酒

公債　株式
松尾商店新京支店
新京東三条通四十二
電話（三）四〇六七番
滿鐵病院東側

商況欄（十一月十六日前場）

哈市粉の南滿進出は有利な運賃採算の武器をもつ新京粉の壓迫を受けながらも昨年以來著しく活況となつてゐる▲小麥の大減收と輸入杜絶を好感して今年八月の如き未曾有の大活況を示した、南下割合は生產總量の六十七%を示し、事變後一昨年度までは哈市粉の南下が例年殆んど皆無の狀態であつたの思へばまさに飛躍的發展と言ひ得る▲それが地域的には連京沿線の各都市殆んどすべてに行き亘つてゐるといふ點も注目されるところであるこれも滿洲經濟の推移をしるしづけるものの一つ

海外經濟電報

倫敦銀塊	二一片一六分五
同先限	二一片一六分五
紐育銀塊	四五仙二分一
孟買銀塊	五一留比八分七
米英爲替	四弗八六仙四分三

▲米棉

米日爲替	二八弗五八仙
米支爲替	二九弗七〇仙
スチール株	七四弗四分三
アナゴンダ	四九弗〇〇
英日爲替	一志二片三二分一
英支爲替	一志二片一六分九
印日爲替	休會

▲米棉

現物	一二仙一八
十二月限	一一仙七三
一月限	一一仙六七
三月限	一一仙五九
五月限	一一仙五二
七月限	一一仙四五
十月限	一一仙一七

▲印棉

ブローチ	二一七留比
オームラ	一九七留比
ベンゴール	一五八留比

▲市俄古小麥

十二月限	一弗一六仙四分一
五月限	一弗一四仙四分一
七月限	一弗〇一仙〇〇〇

▲カルカッタ麻袋

寄　休　引　會

金銀市況

本寄（上海標金）　一二五四、八〇

步

爲替場

▲上海爲替

	賣	買
▲日本向 第一回	一〇三、七五	一〇四、〇〇
第二回	―	―
▲倫敦向 第一回	一志二片一六分九	一志二片三二分一九
第二回	―	―
▲紐育向 第一回	二九弗八分五	二九弗一六分二
第二回	―	―

▲大連爲替

▲上海向　一〇四、一二五

▲臺灣向

各地株式市況

▲阪神日米爲替　第一回　買　二八弗一六分九

▲阪神日英爲替　第一回　一志二片[illegible]

▲東京株式（短期）

	寄付	高値
東新	三四六、〇〇	―
鐘紡	一八九、八〇	―
滿鐵	六三、〇〇	―
日産	八三、四〇	―
大新	七一、二〇	―

▲大阪株式（短期）

	寄	引
大新	二七二、三〇	二七二、三〇
鐘新	一九〇、四〇	一九〇、五〇
新	二三九、五〇	二三九、四〇
日產	八四、八〇	八四、八〇
日魯	七三、二〇	七三、二〇

▲大連株式（短期）

	寄	引
五品	[illegible]	[illegible]
豆新	[illegible]	[illegible]
錢鈔	[illegible]	[illegible]
東新	[illegible]	[illegible]
滿鐵	[illegible]	[illegible]
二新	[illegible]	[illegible]
鐘產	[illegible]	[illegible]
日新	[illegible]	[illegible]

▲奉天株式（短期）

	寄	引
滿取	三三、九〇	―
東新	一三八、七〇	一三六、九〇
大新	七七、八〇	七〇、七〇
五品	[illegible]	八三、三〇
豆新	[illegible]	―
鐘新	一〇、七〇	―
滿毛	一八九、〇〇	一八八、五〇
優先	[illegible]	―
滿鐵	[illegible]	―
同新	[illegible]	―
電甲	[illegible]	三七、四〇
同乙	[illegible]	―
京拓	[illegible]	―
滿興	[illegible]	―
日畜	[illegible]	―
東亞	[illegible]	―

哈爾濱商品市況

各地特產市況

▲大阪棉糸

	寄付	大引
十一月限	二三五、一〇	二三四、八〇
十二月限	二三九、〇〇	二三〇、〇〇
一月限	二三三、三〇	二三五、五〇
二月限	二二八、五〇	二三〇、三〇
三月限	二二五、三〇	二二六、四〇
四月限	二二二、七〇	二二五、一〇
五月限	二二一、四〇	二二二、〇〇

▲大阪棉花

	寄付	大引
當限	六五三、〇	六五三、四〇
先限	六七六、〇〇	六六六、一〇

▲大阪人絹

	寄付	大引
當限	六五三、〇〇	六六一、〇〇
先限	六六二、六〇	六六二、六〇

大連大豆

	寄付	大引
袋入十一月限	六、一四	六、〇四
十二月限	六、〇七	五、九八
一月限	六、〇一	五、九六
二月限	六、〇三	五、九二
三月限	六、一三	五、九九
●三等現物	六、一〇	六、〇四

●同　豆粕

	寄付	大引
現物	六、一〇	六、〇〇
十一月限	一、八三〇	一、八〇〇
十二月限	一、八三〇	一、八〇〇
一月限	―	―
二月限	―	―
三月限	―	―

●同　豆油

	寄付	大引
現物	一九、八〇	一九、八五
十二月限	一九、六〇	一九、六〇
一月限	一九、四〇	一九、四〇
二月限	一九、四〇	一九、四〇

新京取引所市況

（十一月十六日前場）（一石値段）

現物	寄付	出來高
大豆	―	―
高粱	―	―
小豆	―	―
玉蜀黍	―	―
大豆　十一月限	―	―
十二月限	五、〇〇	一六四車
三月限	五、七〇	二車
高粱		

丘の一本松

總天然色映畫

フレッド・マクマレイ
シルヴィア・シドニイ
ヘンリイ・フオンダ
ベンガルの槍騎兵で名聲を高めた
ヘンリイ・ハサウエイ監督
パラマウント超特作日本版

「丘の一本松」は――
何が故に諸君の最高の期待と握手するか？……

▲大野外撮影着色の劃期的大成功！大自然そのまゝ色彩を鮮明にスクリンに再現してゐる。

▲絕對不可能とされた着色映畫に挿入邦文字幕の完成！流石パ社が莫大の犧牲の結晶だ！無色トーキーの場合より分り易く興味更に鮮烈！

▲ケンタツキーの大自然をバックとした雄渾な物語！宛然日本人のためにつくられたやうな感激これだけでも充分大作の貫祿だ

主演

悠久に輝く大自然に抱かれたケンタツキイの山深く代々流血の抗爭を續ける二家族――淨々たる文化の手が、ここにも延びて新舊二つの勢力が觸れては血を流し、無心の童兒の慘殺が遂に人々を「美しき心」におくる！空に平和、微笑むケンタツキイの春！壯麗の天然色に浮彫にされて貫くは男性的氣魄のロマンス！シーズンの榮冠を奪ふ大作だ諸君！今此の劃期的大名畫が長驅して國都新京のエクランに君臨せんとす
希願はくば絕大なる御支援を賜はらん事を……

堂々十一月二十日大封切

豐樂劇場
新京キネマ

在庫豐富

軍隊用品
酒保用品　卸

大連市三河町二十九番地
高木滿書堂
高木馬吉
電話長二一四三〇六　振替大連六三

此外文具類、雜貨等全部取揃へ有之候間多少に不拘御用命の程伏して願上候

蓄音器とレコードなら
コロムビア
ビクター　各特約
ポリドール
新京東一條通一九
日信洋行
電話（3）二一六三番

味覺の王者
ふぐ料理
酒は菊正
料理は活洲
祝町二丁目（太子堂東）
割烹　活洲
電話（3）三一五六番

朝日座　電2三〇九五
國議二　江川宇禮雄主演　多情佛心　階
大日活全精鋭總動員　大菩薩峠第一篇　下
グレタ・ガルボ　ジャンヌ・エイジルス主演（？）　グラスの世界一週　三十錢
16日より19日まで

豐樂劇場　電2一四四七

アンガ		3.8	6.27
東日ニュース　パラマウント・ニュース		3.28	7.27
檢事	2	59	7.58
兄	1.21	5.20	9.19　0.18終

16日より19日まで　十錢　階下

帝都キネマ　電2一八四〇

上映時間	一回	二回
ニュース	1時10分	5時20分
人魔の慶應　前篇	1時20分	5時3分
同　後篇	2時	5時10分
人魔人殺	時50分	9時　01時30分

料金　五〇錢

十七日より十九日まで（三日間）

新京キネマ　電3二〇六六

東日ニュース　パラマウントニュース		2.22	6.21
地方檢事		2.52	6.59
兄いもうと	12.15	4.11	8.18
アンガ	1.16	5.17	9.6　10.16終

1日より1日まで　十錢　階下

長春座　電3五七六六
ネル・ルーレクの名作　巴里の屋根の下
林長二郎・伏見信子初顏合せ
お染久松　一圜
川崎・上原・佐分利主演
人妻椿　前篇
十二日より六日間　階下

新京日日新聞
朝刊
【本紙朝夕刊十二頁】
本紙定價 一部五錢 郵税 一ヶ月壹圓 一ヶ月拾五錢
廣告料金 普通一行 壹圓五拾錢 特別一行 貳圓五拾錢
發行所 新京永樂街四ノ一 新京日日新聞社
電話 編輯局專用（3）三二二五 營業局專用（3）三三〇〇
發行人 十河 纂 編輯人 本 印刷人 木 内

元祖製法專賣特許
文明堂の長崎カステラ
佐賀丸ホーロ發賣
興安大路電（三）八六七

滿洲興業銀行設立要綱 經濟委員會で可決す

日滿合辨、資本金三千萬圓 長期低利の資金供給

關東軍司令部發表＝第十一回日滿經濟共同委員會は十一月十六日關東軍司令部に於て開催せられ、滿洲國政府より諮問あつた滿洲興業銀行設立要綱を審議可決し滿洲に於ける各種產業開發に必要なる長期低利の資金供給を目的とする日滿合辨の滿洲國特殊法人滿洲興業銀行（資本金三千萬圓）を設立すること然る可き旨答申すること丶なつた

日本產業轉換策に 對滿投資積極化

首相、四相會議で强調

【東京國通】中央行政機構改革に關する四相會議は十六日午前十時から第三次會議を開き本格的審議に入つたが、結局省の廢合などの如き政治的摩擦を豫想される問題は後廻しとし、比較的實現性のある國策綜合統制機關の設置を先決問題とし協議されるものとみられる、國策綜合統制機關の組織、その方法については廣田首相はあくまでも經濟參謀本部としての機能を持たせることが絕對的な必要條件であるとしてゐる、首相の意圖するところは

繼進日本の產業界こゝ數年間の發展策を考究すると同時に當然豫想される日本產業の轉換策をも確立しおく必要がある

との建前からこの轉換策を滿洲の產業開發に求めてをり、一方永田拓相も全く首相の意見と同じく國策として對滿投資の積極策を考究すべきであるとし、現在の對滿事務局總裁の陸軍大臣兼任制を廢止し同時に格上げして滿洲事務大臣となし獨立した對滿投資事業に關する事項を積極的に取扱ふ强力なる機關にすることを國策綜合統制機關の設置と並行して研究することを主張してゐる、首相の積極的な滿洲開發の熱意と相俟つてその成行は頗る注目されてゐる

綜合機關長官は 閣僚外から任命

【東京國通】內閣に新設されることとなつた國策綜合機關の長官を國務大臣（無任所大臣）として取扱ふやについてはその時の情勢によつて決定することとなつてゐるがこの場合長官は現閣僚の一人が兼任する如きことはなく他の方面に適任者を物色することとなる模樣である

閣議決定事項

十六日國務院會議に於ける決定事項

一、醫師法、漢醫法
二、交通部の官制定員を規定する爲國務院各部官制中改正の件及近く實施せらるべき附屬地通信行政權移讓に伴ふ諸般の準備事務に從事せしむる爲交通部に臨時職員增置の件
三、水力發電事業に關し電源地調査に要する經費を支出する爲康德三年度第二準備金支出の件

熙宮內府大臣母堂に 勅使を御差遣

熙宮內府大臣母堂の中壽の祝ひは十八日吉林の熙大臣公館に於いて盛大に擧行されるが、畏くも皇帝陛下におかせられては許宮內府總務處長を勅使として御差遣遊ばされ御親筆壽額其他御下賜品を下されること丶なり許勅使は十六日御下賜品を奉持同午後零時十分吉林に到着、直ちに行列をねつて熙公館に入つた

四相會議で決定の 國策綜合機關大綱

【東京國通】四相會議で決定をみた國策綜合機關の大綱は大體左の通り

一、現在內閣に所屬する調査局、統計局、情報委員會を包括して閣內に一大國策綜合企劃機關を設置する
一、その名目は例へば內閣總務廳等とすること（未定）
一、右機關の長官は親任官若しくは親任待遇とし必要に應じて國務大臣として閣議に列席せしめること
一、右機關は特に經濟參謀本部としての機能を有せしめ經濟產業の綜合的計畫の樹立統制に當らしめること
一、右機關の組織は朝野の權威者を網羅し參與制度を設けること
一、右具體的組織構成等に關しては直ちに內閣三長官をして調査立案せしめ四相會議にふして正式に決定すること
一、組織決定次第右に關する官制を樞密院に御諮詢奏請の手續きを取り、經費は本年度追加豫算に計上して本年度內にこれが實現をはかること

なほ右機關は國策的見地より豫算の大綱等に關しては調査立案の衝に當るが特に豫算局の如き機關は設けず、又人事局等も包含せぬ方針である

〝政府の指示により 和親關係を確立〟

滿洲里會議代表烏、額兩氏談

滿洲里會議代表烏爾金少將、額爾欽巴圖省長の兩氏は會議休會を利用して來京、十六日午前十一時外交部に張外交部大臣を訪問、中間報告を爲したが兩代表は記者と會見、交々左の如く語つた

私共は帝國代表として滿洲里に外蒙代表團を迎へ兩國間の國境劃定および國境紛爭處理の二個の委員會設置に關して商議を進めてゐるのであります、わが帝國は勿論のこと外蒙側においても兩國間の和親を顧望する意思を有することは申すまでもなく、殊に本會議において技術的に

多少 の迂餘曲折はありませうとも今日のところ協定は成立するものと信じて折衝に當つてゐるのであります、たゞ如何にも殘念でありますことは外蒙首席代表サンボー氏が病氣のため歸國されたことであります、同氏は昨年の第一次第二次會議にも首席として出席された方で第三次會議たる今回も亦同代表を滿洲里に迎へ得たことは私共の欣快とするところでありました、然るに同氏の健康は私共の氣付かない間に蝕ばれてゐたらしく、十一月三日の會議散會後政府に請訓されたものと見え表部に「一番等の請訓に對し回訓未だ來らず、會議を延期されたし」といふ通知が毎日つゞいて來てゐましたが、最後に「サンボー氏病氣なるため

延期 されたし」といふ通知が參りましたから、私共は直にその病舍たる列車に御見舞に行つたのであります、臥床中であつたサンボー氏は是非面會したしといふことでした、一體サンボー氏はじめ各代表は皆年若いに似ず落付いた人々で、その言語の如き常に恭謙であります、臥床中であつたサンボー氏は衣服を整へ髮を梳つて出て來られ、許可の內命到着した旨ろを述べ、眼に淚を浮べて惜別の情を表さました、私共は外蒙のため衷心から同氏の健康回復を祈つてゐるのであります、私共は新任の外蒙側首席代表メリジャップ氏が滿洲里に到着されるまでの暇をみて、政府に中間報告に參つたのであります、審に

指示 を承て直ちに歸任します、私共は外交に乏しきをもつてこの重要な商議に當つてゐますことに深く恐れ深く愼んで專ら政府の指示に據り、滿洲帝國と外蒙との和親關係を確立するの契機を作らうと努力してゐるのであります

なほ兩代表は午後一時から歸京中の菊竹代表とゝもに中銀倶樂部における張外交部大臣の招宴に臨み外交部より簡井宣化司長、廬瀨俄國科長、蒙政部齊太臣、依田次長、關口總務司長、關東軍武藤大佐、大使館尾形書記官等出席、歡を盡して同二時過ぎ散會した

滿洲移民要求豫算に 大藏省依然難色

拓務省、再要求せん

【東京國通】拓務省は十五日復活要求豫算に對する査定の內示を受けたので十六日省議を開きこれが檢討をなすが、重要國策の滿洲移民實施に關する復活要求二百五十萬圓に對し依然として大藏當局に難色あり從つて棉花、羊毛資源開發に關する經費、南洋地方經濟提携工作確立に關する經費、南米移民および拓殖事業指導獎勵に關する經費等合計三百五十萬圓程度の復活要求に對し若干の容認あつたとしても滿洲に對する二十ケ年百萬戶移民の大計畫がその初年度において動搖することは如何にしても忍びずとなして再要求するものとみられる

〝政府拂込問題の決定 來月中旬頃か〟

佐々木滿鐵理事歸任

【大連國通】九月中旬以來東上中の滿鐵佐々木理事は十六日午前八時大連入港のうすりい丸で歸連したが、左の如く語る

△政府拂込問題

滿鐵株の政府拂込問題は政府も拂込の肚を決めた程度で大體氣持の上の諒解を得たが政府自身の明年度豫算公債發行計畫等まだ決まらないのだから拂込金の程度や拂込の方法等判つてゐないが、早くて今月末おそくも來月上旬中には何とか具體的決定をみるだらう

△滿鐵社債問題

來年度發行豫定額は八千五百萬圓だが多少の增發は免かれぬだらう、滿鐵社債融通の問題も元利支拂ひの政府保障などゝいふことでなく考慮を促しておいた

昨今の內地起債市場は豫想外に惡化し殊に今回の增稅が證券方面にまでおよんで來るといふので非常な衝動を與へてゐる、滿鐵社債もこの調子だと來年三月まで借替は出來ないだらう

△滿鐵明年度豫算

明年度豫算はもう査定を終つてゐるものと思つて歸つて來たのだが、まだ國線豫算が出てゐないんだそうだ國線豫算は市河經理局長が相當愼重にやつてゐるだらう、明年は新規事業は何もなく、たゞ五ケ年計畫外の投資としては昭和製鋼所、滿炭の增產に伴ふ拂込または增資が新しく出たゞけだ

紡績工場の罷業は 抗日團体の策動

口頭宣傳で工人威嚇

【上海十六日發國通】今回の紡績工場罷業は當初其眞因が工人等の經濟的要求より發したものであるか、その背後に指導者があつて操つてゐるものであるかについて多少の疑問がもたれたが、まづ罷業開始に至る經路ならびに罷業中の工人の執つた行動についてみるに罷業の意思が工人等によつて生れたものでないことが明かとなり、また待遇の劣る支那側紡績の罷業が極めて短時間の中に終熄したに拘らず賃銀その他すべての點においてはるかに優れた邦人紡績の罷業が約一週間にもおよんだことからみてさらに疑惑が深まりつゝあつたところ工部局警察の懸命な探究の結果、罷業の眞因は抗日團體關係の策動に基くことが判明し、數日前から極秘裡に某方面に手入れしすでに數名の指導者を逮捕した、右指導者は主として抗日救國會に屬する相當の大物で其一小部分には共產黨系のものも喰入つてゐる模樣である

しかして彼等は今回の罷業を數ケ月前から畫策してゐたもので、罷業開始當時楊樹浦路の同興第二工場內便所から發見された不穩なアジビラは調査の結果約五ケ月前某所で印刷されたものと判明したが、その後は新戰法を用ひて文書によらず口頭宣傳をもつて巧みに工人を嚇し、その出動を妨害してゐたものである、なほ支那新聞に對しても同樣に手を廻して巧みに事實を歪曲揑造して報道せしめ罷業の擴大を圖り、特に某漢字紙をして「すでに多大の罷業同情寄附金を獲得した」等と報ぜしめたが事實は資金の缺乏が今回の罷業を失敗に終らしめた最大の原因であるとみられてゐる

邦人紡績罷業 終熄氣配 見ゆ

【上海十六日發國通】一時憂慮された邦人紡績の罷業風潮は工部局警察當局の警戒と會社側必死の防衛にこの兩三日來終熄氣配をみせ、大部分の工場が職工の八割出動をみるに至り操短ではあるが曲りなりにも運轉を繼續してゐる、十五日夜來各工場就業狀態左の如し

一、大康、東華、公大三社工場の出動率頗る良好で殆んど全運轉を續行してをり
一、上海紡第三、第五、同興第二各工場は五割方の操短內外綿第六工場は七割方の出動者をみたが、臨時工依然出動せぬため午九時以後停業今朝に至つてゐる

第二回 本年度赤字公債 十二月上旬發行

利子三分五厘据置

【東京國通】第二回本年度赤字公債は十一月上旬乃至中旬までに發行の豫定であつたが十一月中は國庫餘裕金が相當にあり、かつ國庫收入の增加があるので大藏省では豫定を變更し十二月上旬に繰延べ發行することゝなつた、而して發行條件は勿論三分五厘据置發行價格九十八圓、日銀引受で金融情勢の急激な變動なき限り期限は第一回より八ケ月乃至十ケ月程度延長される模樣である

海軍異動

【東京發國通】十二月一日附發令の海軍定期異動に先立つ異動は十六日附をもつて左の如く發令された

聯合艦隊兼第一艦隊參謀長 海軍少將 野村直邦
佐世保鎭守府參謀長 海軍少將 清水光美
佐世保海軍艦船部長 海軍少將 丹下薰二
上海特別陸戰隊司令官 海軍少將 近藤英次郎
橫須賀鎭守府參謀長 海軍少將 井上成美
軍令部出仕（各通） 海軍少將 岩下保太郎
補聯合艦隊兼第一艦隊參謀長 第三艦隊參謀長 海軍少將 岩村清一
補橫須賀鎭守府參謀長 橫須賀鎭守府附 大川內傳七
補上海特別陸戰隊司令官 日向艦長 海軍少將 杉山六藏
補第三艦隊參謀長 第三艦隊參謀 海軍中佐 澄川道男
補第一航空戰隊參謀

滿洲國人事

滿日經濟共同委員會滿洲帝國委員隨員 高橋康順
委員隨員を解く 實業部總務司長 岸信介
滿日經濟共同委員會滿洲帝國隨員を命ず

暫行郵貯規則 一部改定

交通部は都合を以て暫行郵便貯金規則の一部を左の通り改正來る十二月一日より施行することにした

第三十七條 郵便貯金は預入の翌月より拂戾金拂渡の前月迄又拂戾證書を發行したるものは其の拂戾證書發行の前月迄之に利子を付す

人事往來

▲和泉少將（關東軍兵器部長）十六日發公主嶺へ
▲堀江成一氏（東京帽子株式會社）十六日來京ミヤコホテル
▲前田鶴龜氏（滿洲國官吏）同

航空往來

▲楢野菊太郎氏（貿易商）十六日發牡丹江へ
▲渡邊源吉氏（ハルビン）同
▲石村卓氏（陸軍大尉）同
▲辻五郎氏（日本航空會社）同
同大連から
▲高橋文雄氏（滿洲計器）同
奉天から
▲北川正隆氏（三等軍醫正）同
同ハルビンから
▲礒矢倍郎氏（陸軍少佐）同
▲太田澄氏（三等軍醫正）同

閑話

數日前北支方面を視察して日本へ歸る途中來京した某氏と會つていろ〳〵北支の情勢を聞いたがその某氏はこんなことを言つてゐた▼北平で誘はれるまゝに冀東政府長官殷汝耕夫人殷民慧女史を訪ねて見た民慧女史は今北平で和製西太后と云はれるだけに一日二三十人の訪問客に應接してゐる▼外交官あり軍人あり利權屋あり記者あり國士ありその氣苦勞も並大抵でないらしい▼私は冀東二十二縣に配置されてゐる日本人顧問の活動振りを訊ねたすると女史は「日本の方もおはいりになる時は奇麗なことをおつしやるのですがおやめになる時は結局お金の問題へ落ちて來ますからね」と言つたそうである▼これは又聞きであるから確かなことは分らぬが滿洲に永くゐるものには大體の想像はつく事と思ふ▼上海のテロは遂に紡績罷業に擴大して來た、バンドにある正金銀行の鐵門の鐵戶がミリタリズムだと騷いで投石したりしてゐたのが紡績罷業となり五・卅事件となりその間いろ〳〵事件があつてとう〳〵上海事變となつた▼今度の紡績罷業は今までのとは趣を異にし從來微動だもしなかつた西部に蔓延の兆があるといはれたりどうも面目くない豫感がしてならぬ

ラヂオ受信機
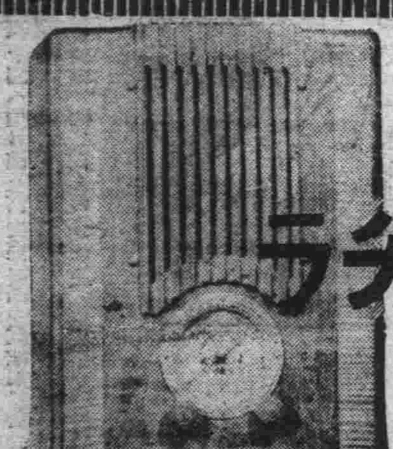
過去八年間の我社に於けるラヂオ販賣の歷史は輝しい記錄を殘して居ります
テレビアン・ペントード 4球 ¥48.00
普及品
テレビアン 檢波 4球
コンドル 4球
テレビアン・ペントード 4球
高級品
エマーソン 5球
ギルフラン 5球
ギルフラン 7球
ギルフラン・コンビネーション 8球
電業新京支店
電話（3）六五一一

眼疾トラホーム專門藥
ヲフタール
一號、二號、三號 各號揃て居ます
壹個にても配達は迅速に致します
東亞號藥房
電（3）六五二二 三三六四 六六〇七 二五二六番

移轉御知らせ
急に御寒くなりましたが各位益々御清榮の段大慶に存じます就きましては東二條通（滿鐵醫院西南）に於て診療中は格別の御援助を賜り厚く御禮申上ます御蔭様にて舊醫院にては狹隘を感じ尠からず皆様に御迷惑相掛けますので十一月十日より吉野町四丁目（愛國ホテル前）新築醫院に於て從前通り診療致して居ります故何卒御後援御鞭韃の程偏に御願申上ます
新京吉野町四丁目二一（愛國ホテル前）
產婦人科 婦人內科 花柳病科
康德醫院
院長 柴田すぎ
電話（3）五三九七番
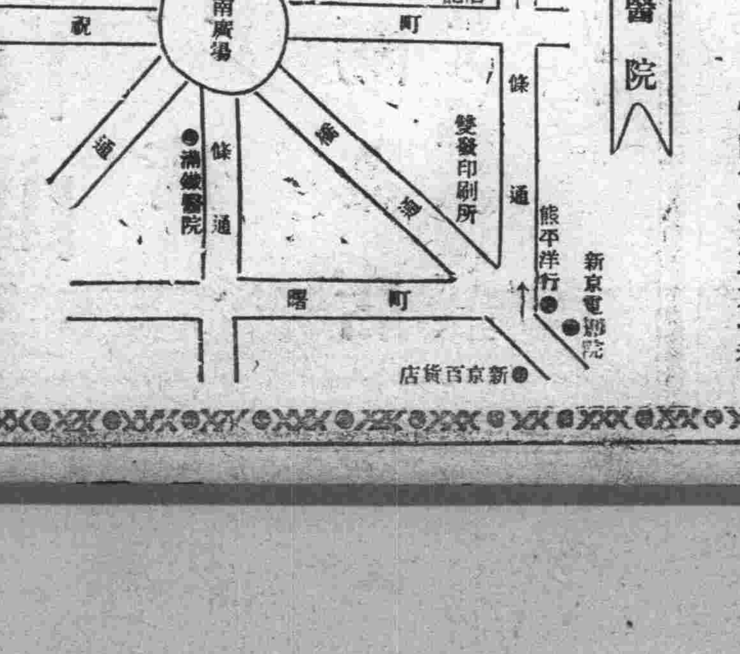

社說
協和會縣市聯合協議會
新しい組織と指導的役割

一

由來漢民族に於いては自治組織が比較的發達し、自治思想の傳統が强いものとされてゐる。これは漢民族統治の上に爲政者の深く考慮すべきこととされてゐるのである。ところでこの國の民衆の傳統的な殼を打ち破つて建國の精神を注入し浸透させ自覺した國民として彼等を滿洲建國の國民的運動に動員せしめるといふことが徹底的に遂行されねばならぬ。このために着手されたのが協和會の新組織工作であつた。それはいはば滿洲社會に於ける封建的な社會紐帶を近代社會へと再編成しやうとする企てであり、この企てを進めるための第一歩は既に踏み出されたのである。

二

近く第二回の各主要縣市に於ける協和會の聯合協議會が開かれやうとしてゐる。この聯合協議會の特異性は、第一に協議會それ自身が宣德達情工作であるといふことであるとされてゐる。すなはち提案そのものが達情であり下意上達たるものである。提案に關しては關係各方面と折衝されその間に政府の意向を知ることを得、こゝに宣德すなはち上意下達が行はれるのである。また政府機關に於いては、聯合協議會に於ける各代表の提案事項を見て民意の存するところを知りこれをその施政の上に反映せしめることとなるのである。ところで新しい組織は、滿洲國官吏が全體的に協和會に加入したといふ新しい事情を生ましめた。官吏も協和會員といふ資格に於いては、一般民間人と同一の身分であるといふことになる。この新しい事情は今後の聯合協議會に、それだけの新しい効果を生むに違ひないと期待される。

三

正しい爲政者は民衆の無聲の聲を聞分けねばならぬ。協和會員としての官吏は、聯合協議會の提案や決議に對して從來のやうに無干渉ではあり得なくなる。官僚的な視角から離れて滿洲社會に於ける全體的な視野に立つといふことがこの場合に重要な意義を有する。將來憲法の創定に當つても協和會は滿洲國に最も適合した民意の代表機關として充分に考慮せらるべきものであらうと言はれてゐることを想起し、縣市に於ける縣聯合協議會、更に省聯合協議會、また全國聯合協議會がそれぞれに受け持ち遂行する役割は今後ますく重要なものとなることが知られる。それらの何れの場合にも指導的立場に立つべき日本人の使命は確然と打ち樹てられ、それが誤り無く遂行されるやう用意されて居らねばならぬ、この點に關しての努力は現在最も强く推し進められる必要があらう

陸軍々備の充實こそ　その精神
陸軍省パンフレット　(七)

2、大正十四年の軍備整理

然るに大正十二年關東大震災の爲國家はさらに大打撃を蒙り、到底近き將來において軍の希望する如き裝備の刷新、施設の擴充に亘額の經費を仰ぐこと不可能なるを思ひ、このまゝ茫漠財政の恢復を待つて國防の缺陷を放置するより、寧ろ陸軍内部の整理緊縮によつて幾何かの財源を捻出し自給自足せんと決心したのである、然し前に述べた通大正十一年度以降數次の整理削減によつて最早緊縮の頂點に達してゐるため從來の陸軍の輪廓內において到底整理の餘地はない、そこで止むなく涙を呑んで武勳に輝く由緒ある團隊の一部を廢止してこれによつて捻出した血の出るやうな經費をもつて必要の最少限度の改革を斷行したのである

かくして四個師團（師團數十七に減少す）およびこれに伴ふ部隊、輜重兵隊、軍馬補充部の縮少を行ひ、旣定國防充備費の一部を打切ることになつた、かくて人員將校以下三萬四千、馬匹六千を整理し、經常費千七百五十八萬圓、臨時費千四百四萬圓を捻出しこれを財源として僅かに戰車二中隊、飛行十中隊、高射砲六中隊、照空隊二中隊、氣球隊一中隊科學研究施設の改善を行ひ、辛うじて大戰末期の軍備に近似した程度のものが出來たのであるが、所謂「大戰後型」の近代的軍備と相去ることはなほ遼遠なるものがあつた

かくして大正十一十四年の兩軍縮を通算し人員九萬馬匹二萬に垂んとする多數の整理をなしたのである、財源取得の不可能なる窮餘の策として、國防の重要なる要素たる數を減じ質の向上をはからんとしたのであつて、質の向上によつて國防力を增加する一方數の減少によつて國防力を減殺せざるを得なかつたのである

しかるにも拘らず時の政治情勢はなほも軍事費の縮減を要求して已まず、已むなく再度の行政整理を行ふほか、所定繼續費の節約繰延べを行ひ●經常費七百五十餘萬圓、臨時費四千四百餘萬圓、合計約五千百五十餘萬圓の節約繰延を行ふの已むなきに至つた

△滿洲事變前における作戰資材の整備

大正十年度における國防充備費の總額は約五億六千萬圓であつて、大正廿四年即ち昭和十年度にわたる十五ヶ年に整備する計畫であつたことは前に述べた通りである

偶々大正八年原內閣當時、當時の國際情勢に對する必要上海軍は八八艦隊を目標として之の大擴張を計畫し、陸軍また二十五師團を目標として相共に軍備の充實を企圖したのであるが、この老大なる陸海軍の軍事費を全部並行して大正九年度以降の豫算に計上することは、當時異常の好景氣に惠まれて居た時代においても頗る困難とみられて居た

□

こゝにおいて時の高橋藏相と田中陸相および加藤海相と會同の席上、田中陸相は一般の情勢に鑑み繼續費取得の優先權を海軍に讓ることを決意し、海軍は直ちに八八艦隊の編成に著手し、陸軍の軍備充實は、後年度にいたるに從つて增加する如くし當初は控え目にすることゝなつた、これは當時の一般情勢上眞に已むを得ない措置であつたのであるが、今にしてこれをみればその後の資材整備ならびに兵備の充實を遲滯せしめた原因の一をなしたものとみられるのである、而して當時協議した年度割で行けば、大正十七年（昭和三年）度から著しく增加して大正二十四年（昭和十年）において大體その充實を完了するはずであつたのであるが、偶々財界の不況期に際會したのと、各般の狀勢上豫算の繰延べ、或は削減となつて豫定の計畫を遂行し得ずその結果昭和七年初頭すなはち當初から十五年の三分の二たる十ヶ年を經過した時までにおいて陸軍の使用した豫算は當初の豫算に對し僅かに三割弱に過ぎないといふ驚くべき結果を招來するにいたつた

かくの如き結果となつた原因は

一、大正十一年軍備整理により大正二十四年（昭和十年）度までの繼續豫算を大正二十八年（昭和十四年）度まで延長したこと

二、大正十二年關東大震災に遭遇し、繼續期間を更に大正三十年（昭和十六年）度まで延長したこと

三、大正十四年軍備整理によつて四師團を廢止すると共に、同年度以降十年間に國防充備費千四百萬圓を節減する外、一億一千七百萬圓を昭和二年度に繰延べたこと

四、昭和二年度以降、毎年財政上の考慮に基づく削減繰延の連續であり、遂に繼續費は空手形であるといふ觀念さへ生ずるにいたつたこと

五、昭和五年度豫算は、濱口內閣の金解禁のため極端の緊縮政策を行ひ、五年度乃至十一年度豫算中から總額約三千七百萬圓を繰延べ、更に同年度實行豫算の際にも再び繰延べを行つたこと

六、昭和六年度において約一千萬圓の節減と約四千萬圓の繰延べとを餘儀なくせられ、その一部は昭和十六年度まで延長せられたこと

以上の事實を回想したならば、滿洲事變前の我が陸軍の軍備が國防上如何なる狀態に置かれてあつたかゞ略々了解せらるゝであらうと考へる

かくの如き危險狀態のまゝ滿洲事變は勃發したのである

△滿洲事變勃發と應急對策
＝時局兵備改善＝

昭和六年滿洲事變の發生に伴ひ、帝國四圍の國際情勢は急轉して軍備充實は一日も忽せにすることが出來なくなつて來た、十數年にわたつて放棄せられてあつた資材整備を速かに補整し、非常時局に即應する應急の施設を必要とするにいたつた

前述の如く、資材の整備が遷延せられつゝあつたゝめ、第一線部隊の裝備中にはその數の增加を要するものが少いばかりでなく旣に供用中の兵器中にも舊式に屬し更新を要するものが少くなかつた行軍中の軍隊が木製の機關銃を携行し、外國武官の目をそば立たせてゐた頃のことを想起するだけでも慄然たらざるを得ない

こゝにおいて當局は、時局兵備改善案なるものを立案して、前述の如き國防上の大缺陷を補整することゝなつた、これがため五億數千萬圓を必要としたが財政上の都合により已むを得ず、國防充實費と繼續費の殘額三億數千萬圓のみを不取敢繰上げてこれに充て昭和十年度まで應急の整備を行ひ、不足額二億圓は引續き別途に要求することとした

具體的內容をここに詳細にわたり說明する自由を持たないが、要するに以上をもつてしても、滿洲事變勃發より今日にいたる陸軍々備の改善は資材の整備ならびに滿洲の治安維持の程度に止まり、所謂大戰後乃至は超大戰後型の現代的裝備と隔ること遙かに遠く、全く滿洲事變に伴ふ應急姑息の施策に過ぎなかつた、從つて滿洲事件一段落を告げたこゝに大いに國力の躍進を遂げんとするによつて軍備の根本的刷新を要するにいたつたことは當然である

更にまた滿洲事變を契機として滿洲國の獨立をみ、日滿共同防衛の基礎確立し、滿洲國內外にわたる防衛を帝國が負擔することゝなつたのであるが、滿洲國は廣袤實に七十萬方里であつて帝國の二倍强、佛獨兩國を合したものより大きい地域であり、陸地國境の延長實に五千キロ（千數百里）の廣正面をもつてソ支兩國に接壤してゐる、この滿洲國の國防を擔任し治安維持に任じ、一萬キロに垂んとする鐵道の守備に任じ、極度に緊張した國際情勢に處し帝國の國防を全うするためには日清、日露戰役直後における如く相當大規模の軍備の充實を必要とするや論を俟たない

△昭和十年度以降における補綴

前記時局兵備改善計畫を補綴するため、昭和十年度から航空防空緊急充備計畫の實行に著手し、また昭和十一年度から作戰資材追加整備のため、六ヶ年にわたり四億圓を計上すると共に、五ヶ年計畫をもつて兵備一部の改善を實施することゝなつてゐる

□

これを要するに日露戰爭以來の軍備消長の歷史は大體以上の如くであり、滿洲事變勃發と共に當然根本的計畫を樹立して所要の軍備を整備すべきであつたが、前途の變轉測るべからざる情勢であるのに鑑み、國力就中財力に相當の彈力を持たしめる必要もあつて、軍事費の增加も著しく制約せられ眞に萬一の侵寇に對抗すべき鞭撻的最少限度の軍備をもつて滿足し所謂その日暮し的に逐次兵備を改善するの已むなき實情にあつたのである、然るにその後五ヶ年計畫の進展に伴ひソ國の國力の進展著しくその對外情勢有利に轉換し、軍備またいよいよ擴張せられ、就中航空兵力および極東兵力において彼我の間に著しき懸隔を生じ、極東經營の飛躍的向上と相俟つてこのまゝ推移せんか、有事の日滿洲國の國境は彼の地上部隊の蹂躪に委し、滿鮮內地の大空は彼の空軍の跋扈に委するの外なきに立至るべき情勢となりつゝあるを看取した

△新軍備充實計畫

こゝにおいて陸軍においては本格的軍備充實の計畫を立て萬難を排してこれを斷行し過去三十年にわたる苦き經驗を繰返さゞらむことを期し、昭和十年十二月以來これが具體案の立案に着手し、中途本年二月二十六日における事件勃發のため[illegible]れたが七月にいたり漸く[illegible]決定をみた次第である、新軍備充實計畫は既述の如き帝國を繞る現下の國際情勢就中最近急激に表面化したるソ國の武力行使も敢て辭せざらんとする積極的東方政策に對し、軍備の均衡によつて戰禍を未然に阻止し、克く日滿兩國共同防衛の實を保障し、東亞永遠の平和を確立すべく恒久性軍備を建設せんとするにある、その骨幹たる大綱を擧げれば

一、航空兵力の增强

二、在滿兵備の增强

三、右二項に應ずる補充、教育、動員補給等の軍政的諸施設の擴充

四、作戰資材の整備

以上の實行は槪ね十數年計畫とし緊急重要の事項はその前半期において實現を期すにある（未完）

ラトヴィアからも空の親善使節來朝
明春スポーツ機を驅つて

【大阪國通】平和の國ラトヴィアの空軍青年將校が可愛いスポーツ機ホーク・メージャー號に乘つて明年一月鵬程一萬五千三百粁を翔破あこがれの梅咲く日本を訪れる事となつた、この空の親善使節は同國航空隊ヘルツ・ツクルス大尉で十一月廿日首府リガを出發、ウクライナ、コーカサスの空を通過、ペルシヤ、印度、上海を經て一月中旬頃東京に飛來するといふ頗る氣長の旅だが始めて同國からの訪日親善飛行を大いに歡迎しやうと目下各方面で準備を進めてゐる

乃木大將銅像除幕式

牛込區富久町乃木山道林寺に建設中だつた乃木大將銅像除幕式は十一日故將軍誕生日をトして盛大な除幕式が催された【寫眞は除幕された大將の銅像】

都市の塵芥から酒精を製造
阪大中村博士が完成

【大阪國通】都市の塵芥からアルコールを製出する研究が大阪帝大工學部工學博士中村靜氏によつて完成、工業化への一歩をふみ出さうとしてゐる、これは塵芥中の植物質、紙、木竹類等に酸を用ひて高壓分解し糖化させ發酵させてアルコールを作るいはゆる稀酸高壓分解として行ふもので同博士の研究によれば一年を通じて全國都市の塵芥から三十萬石、大阪市でも五萬石のアルコールがとれる計算で現在全國アルコール生產高二萬石からみて全く噓のやうな素晴らしい話である、從來澱粉を原料とする合成アルコールは一ガロン六十錢であるか、塵芥原料では四十錢乃至四十五錢位でこれを工業化することによりアルコール燃料國策も確立されやうといふわけで同博士の研究は各方面に多大の期待を持たれてゐる

山口義一氏赴任

新京驛から鐵道總局輸送局運轉課に榮轉の山口義人氏は十六日午前九時發はとで赴任した

商況欄
（十一月十六日後場）

海外經濟電報

●上海標金　（前引）一二三、九

●上海爲替　日本向
第一回賣買　一〇三、八七五
第二回賣買　一〇四、一二五

倫敦向
第一回賣買　一志五片一六分九　三二分一
第二回賣買　‖　‖

紐育向
第一回賣買　二九弗一六分一　八分五
第二回賣買　‖　‖

株式相場

大連株式（短期）

	寄	引
五品	一五、七〇	一五、八〇
豆新	一〇、三〇	一〇、三〇
錢鈔	一八、四〇	一八、三〇
〃新	一三七、七〇	一三七、八〇
滿鐵	六〇、四〇	六〇、四〇
二綜	三七、三〇	三七、四〇
日產	八三、三〇	八三、四〇
鐘新	一八九、一〇	一八九、〇〇

奉天株式（短期）

	寄	引
滿取	一二、九〇	一
東新	一三七、七〇	一三八、三〇
大新	八〇、八〇	一
日產	八三、一〇	八三、七〇
鐘新	一七九、〇〇	一
五品	一五、九〇	一
豆新	一〇、九〇	一
同甲	三七、九〇	一
電拓	三五、九〇	三五、三〇
東興	二七、八〇	一
滿毛	二〇、三〇	一
優先	二〇、六〇	一
日會	三二、〇〇	一

手形交換高（十六日）

	枚數	金額
金票	三二六枚	二三八、七三五、九三
國幣	三三〇枚	四四八、九六二、四八六

新京取引市況（十一月十六日後場）

現物（一石値段）

	寄	引	出來高
大豆	一七、一〇	一	二車
高粱	一一、四〇	一	二車
小豆	一	一	一
吉豆	一	一	一
玉蜀黍	一	一	一

定期（混合百斤値段）

	寄	引	出來高
大豆 十一月限	五、一三	五、一六	六〇車
大豆 十二月限	五、一〇	五、二〇	七車
高粱 十一月限	一	一	
高粱 十二月限	一	一	

鮮魚小賣相場（十六日）（百匁に付）

品名	最高	最低
活鯛	一一〇	五四
次鯛	…	…
小鯛	五四	四八
連子鯛	三四	二四
チヌ鯛	三五	二四
アマ鯛	四〇	一六
イセエビ	…	…
車エビ	八五	七一
ブリ	二六	…
ヒラス	三一	二九
マナ	三六	三〇
鮭	…	…
サハラ	三〇	…
スズキ	…	…
赤ムツ	…	…
ニベ	一六	一四
サバ	二四	二二
アヂ	二八	二四
メバル	二二	…
ヒラメ	二五	一八
コチ	一六	一一
コノシロ	一八	…
ホーボー	一八	六
キス	四〇	一八
タコ	三〇	二四
水蛸	一八	…
飯蛸	…	…
カニ	…	…
甲イカ	二八	一六
サヨリ	五五	四五
アナゴ	一六	一三
アワビ	七〇	…
シジミ	一四	…
ハマグリ	一〇	…
ブリ	五〇	四〇
サワラ	六五	五五
小エビ	…	…
カレイ	…	…
タラ	…	…
イワシ	…	…

滿洲銀行

宴會　茶話會　商談に
種々の御會合に是非御利用下さい
仕出し出前は特にお談に應じます
ダイヤ街　扇芳亭グリル　電三-五二九〇

躍進アサヒ！
愈々拾五日より　御待兼ねの
喫茶部開店
サービス陣の强化!!
顧客樣のおすゝめと・當百貨店のサービスに御家族連の「喫茶と輕い御食事」を美味と低廉をモツトーとして堂々デビュー
少女給仕募集　朗らかな十七・八歲の方
アサヒ百貨店
東二條通り●　電話 [illegible]

○廣告の御用命は……電話三-三三〇〇番へ○

返金返品自由
和洋食器　世帶道具　專門店
新京祝町消防隊前
㊍加藤陶器店
電3 四八三八 六五八三
商品豐富　絕對廉價
輸入組合、消費利用會加盟店

黑松
白鹿
特約店　西村洋行
新京ダイヤ街　電(3) [illegible]

整髮は紳士道

開店一週年滿員御禮
開店以來一週年を迎へ連日滿員の隆盛を極め候段偏に皆樣御愛顧の賜と深く感謝致候就而今般開店一週年を迎ふるに當り技術優秀なる職人を多數招聘し他店の追從を許さぬ最新式設備を以て平素の御愛顧に酬ひ度く何卒此後共倍舊御引立の程伏而御願申上候
店主　田中菊十
外店員一同
最新式設備と優秀なる技術により明朗な調髮感をお味ひ下さい
東二條通福信ビル（實藤ビル前）
ミヤコ理髮館

百拾萬噸目標に

滿洲國鹽業五ケ年計畫

"充分の用意あり"と山梨科長談

滿洲國の鹽業五ケ年計畫は過般東京に開催された內地鹽務協定會議に滿洲國代表として出席した山梨鹽務科長の歸京に依り急速に具體化することゝなつたが大體五ケ年後に百十萬噸の生産を目標として進むことゝなつた、即ち今回の協議會に於ける日本專賣局側の意向としては五ケ年後の內地國內消費量を百八十萬噸と豫想し中百三十五萬噸を關東州滿洲國及北支に依存し、その割當は關東州四十五萬噸滿洲國三十五萬噸、北支五十萬噸を要求してゐるが之に對し滿洲國側は五ケ年後の國內消費量を三十萬噸と豫想し有事の際を考慮して八十萬噸の剩余量を目標に百十萬噸の生産計畫を樹立してゐる、現在の滿洲國生産量は三十五萬噸內外にあるので七十五萬噸の增産計畫を樹立してゐるわけであるが、右に就き財政部山梨科長は左の如く語る

曹達工業の發達と共に工業鹽の需要は著るしく百三十萬噸の需要量の中約八十萬噸を海外の供給に仰いでゐる現狀に鑑み之を有事の際日本の勢力圏內より如何にして自給するかに會議の重點が置かれてゐた、だが滿洲國側は現在日本政府の採用してゐる曹達工業當事者の工業鹽自由購入即ち自己輸入制度の廢止を要望した之は鹽業國策が單に經濟的根據のみに準據せず戰時制を基調とするを以て此の點を强調したわけだ、增産計畫に就ては復縣の既定計畫以外に充分の用意があるから大いに頑張つたのだ

連侍從武官

日滿軍警慰問へ

日滿軍警慰問のため皇帝陛下御差遣の連侍從武官は十六日午前六時十八分着列車で來哈、驛貴賓室で少憩の後同八時三十分發列車で牡丹江へ向つた

朝鮮物產宣傳展示會

ハルビン丸商で近く開催

【京城支局】既報朝鮮貿易協會主催、總督府、京城商工會議所參同、ハルビン總領事館後援の下にハルビン丸商百貨店に於て開催する朝鮮物產宣傳展示會は予定を繰上げ來る十二月三日から五日迄三日間開催に變更したが同會は近來東滿方面の著しき發展に鑑み鮮內物產の同方面進出に絶好の機會なりとし特に總督府外事課が力瘤を入れ、出品物の運賃、關稅等も總て主催者側に於て負擔する等出品者に多大の便宜を與へることになつてゐる

和田旅順要港部

司令官歸任

海軍進級會議に出席のため東上中の和田旅順要港部司令官は十六日午前八時うすりい丸で歸連した

朝鮮の產業開發……

金融機構改革へ

調査委員會を新設せん

【京城支局】產業開發の全面的飛躍に備へるため總督府では過般開催された產業經濟調査委員會の決議に基き愈よ諸般金融機構改革の意を決し既に企業金融に關しては五千萬圓の新會社を作るべく目下東上中の林財務局長が關係要路と折衝中であるが更に再度の機構改革を斷行すべく之が前提に金融機構改革調査會の名稱で調査委員會を新設することとなり設立時期は大野政務總監歸任を俟ち具體的準備に着手し明年三四月頃まで委員の人選その外諸準備を終へ第一回委員會を開催し全面的改革調整に關し愼重協議することとなり而して委員詮衡には大體二十名乃至三十名の定員で財務局長鮮銀總裁を始め各關係機關の代表的一流人材を網羅する段取りである

朝鮮の麻藥患者

絶滅ちかし

【京城支局】麻藥に心身を蝕まれ人生の敗殘者としてうらぶれた人生行路を辿る麻藥患者に對し數年來總督府警務局で大々的撲滅策を進め着々努力奏功し一時は全鮮に二萬六千五百人に上つてゐたが十月末までに京畿十名、全北十名平南十九名、咸北十一名、慶南八名、咸南三名、江原二名の合計六十三名と云ふ僅少な數字に激減之等は現在登錄患者として治療中であるので最早永年の懸案とされた麻藥患者絶滅は完全に遂行の域に達し愈よ明年からは第一事業たる麻藥を完全に驅逐し次いで結核退治花柳病征伐に一段と拍車を掛ける方針である

奉天省縣長會議

省制改正後二回目の奉天省縣長會議は十六、七兩日省公署で擧行され、第一日たる十六日は午前九時から開會來賓として三浦師團長、山縣〇〇隊參謀、宇佐美總領事その他關係者三十餘名、新京から田村法制處參事官ほか十三名、省公署側葆省長はじめ竹內總務廳長以下各廳、科長および各縣長出席、先づ御眞影に最敬禮の後、詔書奉讀、省長の訓示、民政部大臣の訓示、來賓の挨拶あつて正午一旦休憩に入つた

總督府豫算

內務局關係

土木事業

【京城支局】總督府の明年度豫算は四億二十余萬圓の尨大なものであるが其の約十分の一强は內務局關係の土木事業費であつて如何に半島產業開發に大犧牲を拂ふかを明示して居り各種事業計畫の內新規事業と目されるものは釜山港灣改修費一千三百萬圓、麗水港同六百五十萬圓、國境道路網擴充費二百萬圓、平北道三橋川改修費八十萬圓洛東江及漢江河川改修補强費三百萬圓直轄河川改修費七百五十萬圓地方河川調査費十五萬圓、計三千六百九十五萬圓で之等は既に政府でも大體容認された模樣で總督府內務局では早くも下準備中である

民間航空行政の

劃期的飛躍

外局設置豫算承認さる

【東京國通】民間航空の劃期的躍進を期する航空行政機構の改革については遞信省より航空外局設置案、また陸軍當局より航空省案がそれぞれ提唱されてゐるが、これが採否は目下四相會議で審議檢討中である、他面遞信省が外局設置に伴ふ明年度豫算として大藏省に要求したる

一、航空行政の革新に伴ふ經費の增加　四十六萬九千圓
一、航空局廳舍新營費　二十五萬八千圓
一、航空線業務調査費　六萬九千圓

はこのほど大體承認されるに至つたのでわが國民間航空行政は明年度を期していよいよ劃期的飛躍をみることゝなつた

日本ステプルファイバー

同業會成立

【大阪發國通】原料國策の片棒をかつぐ人造纖維の製造業者のみをもつて組織する新團體は人絹聯合會第二部および人絹懇話會によつて企圖されつゝあつたが、同團體は十四日新大阪ホテルにそれぞれ總會を開いた結果母體を解體して新團體結成に異議なく決定したので、直ちに合流して同所に創立總會を開き人織の製造業者を會員とする日本ステプルファイバー同業會を結成した、人織は新興產業として差當り生產統制の必要がないので、同會の事業は

一、會員の事業狀況蒐集報告
二、調査
三、同業者共通利益の保護增進に關し適當の處置、事業を行ふ
四、關係團體との連絡

に限り明正レーヨン、新興人絹、東邦人織、東洋紡、錦華人絹、第二帝人、東洋レーヨン、日東紡の八社を委員に、福島人絹、大日本紡の二社を幹事にあげ、委員長は追つて選出することゝなつた

三百年來家傳小兒强壯藥の白眉
かんの虫・下りし・胃腸病妙藥
長崎 健屋 肥兒丸
大連市浪速町
滿洲一手特約取扱店 日本賣藥會社大連支店
・各地主なる藥店にあり・

水上機母艦

千歳命名式

【東京國通】海軍省公表—わが帝國海軍の一大威力として昭和九年十一月廿六日呉海軍工廠において起工した水上機母艦千歳の榮ある命名式は本月廿九日同工廠において御名代として伏見軍令部總長宮殿下の台臨を仰ぎ、盛大に擧行されることゝなつた、なほ同艦は長さ百七十六米、幅十八米八、吃水五米七八、排水量九千噸、馬力一萬五千、速力廿節、高角砲四門といふすぐれた性能を持つてゐる

高橋滿洲生保

理事長東上

高橋前實業部次長は來春早々業務開始の運びにいたつてゐる滿洲生保會社開設準備のため十六日午前十時發扶桑丸で東上した

菅野庶務課長

滿洲國張國務總理に隨行して各地を視察中の滿鐵事務局菅野庶務課長は十五日午後五時二十分のあじあで歸任した

ウインター・スポーツの華

全滿スキー場巡り(完)

奉天 B・T生

砲臺山スキー場

北山スキー場東北方半キロの砲臺山も相當好いスキー場である利用汽車

往路
新京發　七時四〇分(急行)
吉林着　九時五三分
新京發　九時三五分
吉林着　一二時一五分

復路
吉林發　一五時四六分
新京着　一八時三五分
吉林發　一八時一九分(急行)
新京着　二〇時三五分

なほ 本部を置く吉林省公署內に吉林スキー倶樂部は會員のスキー指導案內その他種々の斡旋をしてゐるからスキーヤーは同倶樂部に入會しておくと何かと便利である、また同倶樂部員には左の如く汽車賃の割引および各旅館二割引の恩典もある

新京—吉林間
個人　二、三等二割引
團體　十人以上、三等に限り往復一人宛三圓の特定運賃

撫順スキー場

炭都撫順もまた古くよりスキー場として有名であるが、比較的降雪少なく期間が短いため奉天および地元スキーヤー以外にはあまり利用されてゐない、しかし昨年の大雪には相當賑ひを呈し殊に設備の點においては全滿唯一で、お手のもの卷揚機を利用してスキーヤーを頂上まで運び、またはスキー小屋を建て簡單な食事を提供するなど至れり盡せりの設備が施されてゐる

以上 は大體治安と交通の便なるところのみを揚げたが、漸次治安恢復し相當山深く入れるやうになれば多くのスキー場が發見され、滿洲も內地に劣らぬスキー國となるであらう

黑龍江結氷す

こゝ數日來の急激な氣溫低下に黑河附近の黑龍江は十六日朝流氷停止江面は完全に結氷した、昨年に比し遲れること三日である

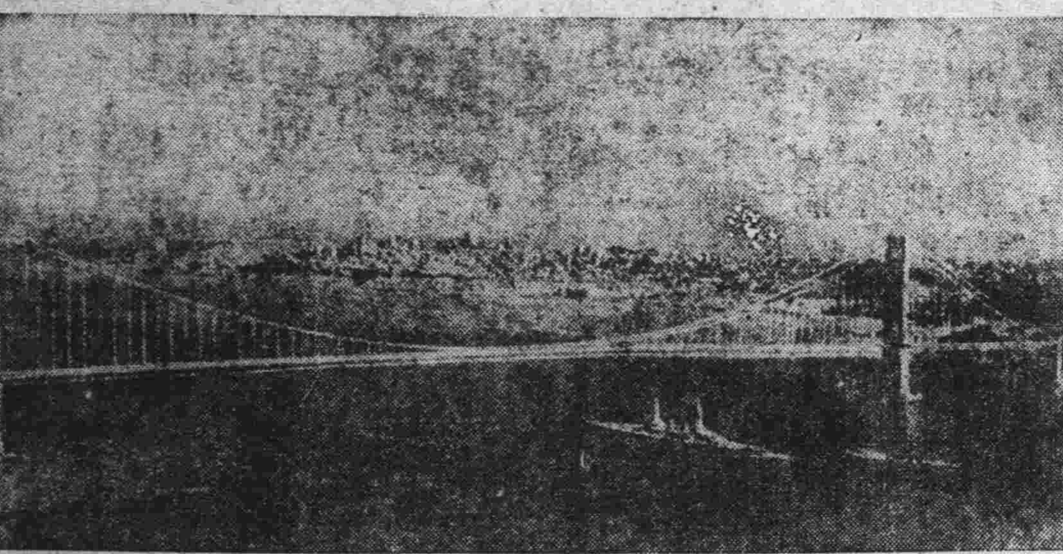

世界第一長い橋

八哩餘の桑港オークランド橋

サンフランシスコと對岸のオークランドを結ぶ桑港オークランド橋は十一月十一日落成式を擧行した

十月中に於る

國際經濟重要日誌

△一日　佛國新通貨法成立△滿洲政府は羊毛業代表者より成る諮問委員會任命
△二日　佛銀三分に利下△英佛爲替取引再開△日ソ漁業條約改訂成立△滿洲農產物收穫高第二回豫想發表
△三日　フランス關稅委員會設置を發表△第二次日印會商再開△滿洲里滿蒙會議開會
△四日　スペイン政府は金額を强制收容
△五日　米國聯邦大審院再開△シカゴ定期大豆取引開始△埃及新棉第一回收穫豫想は大增收を報ず
△六日　ドイツ輸入食料品專賣法公布△蘭印セメント輸入制限令延長
△七日　米國の全國綿製品製造業者組合は日本綿製品抑壓を決議
△八日　佛銀は二分半に利下△米國人絹各社賣値引下△米國のインダストリアルレーヨン社は工場新設計畫を發表△川越蔣會談行はる
△九日　伊太利政府は平價切下と同時に關稅を改正△米國ダイスコース人絹會社は割引制度を明年一月より廢止
△十日　北樺太石油利權延長協定調印
△十一日　蘭印土人ゴム輸出稅五十二盾に引上
△十二日　英米佛三國間の金自由交換協定成立
△十三日　冀察經濟委員會主席に李思浩氏就任
△十四日　ベルギー皇帝は自主的國防を宣言△上海綿系棉花增證徵收
△十五日　佛銀は二分に利下△ボンベイにインド教徒と回教徒の種族鬪爭勃發
△十六日　滿洲改良大豆市場出廻規則改正十二月一日より實施
△十八日　ブルーム佛首相は人民戰線の强化を力說△日滿支航空協定調印
△十九日　和蘭銀行二分半に利下△重慶成都間鐵道建設に關する佛支合辦協定調印△滿洲國石油株式會社一千萬圓に增資
△廿日　日本遞信省は電力國家管理法案の要綱を發表
△廿一日　英國政府は日印通商條約の廢棄を通告△印度商務會はオツタワ協定の存續を發表△鮮滿提携促進の京城經濟會議開催
△廿二日　加獨通商條約調印
△廿三日　葡萄牙政府との國交を斷絶△ソ聯は西班牙內亂不干涉委員會に對し行動の自由回復を通告△ゲーリング獨空相は經濟四ケ年計畫遂行に關する命令を公布
△廿四日　獨逸は伊太利のエチオピア併合を承認
△廿六日　米國々內銅賣値十仙に引上△英領海峽植民地は日本品競爭防止のため特別委員會任命に決定
△廿七日　明年上半期の國際ゴム輸出許可率に五分增の七割に決定△太原邦商襲擊事件△日本大藏省は稅制改革案中砂糖消費稅率を發表
△廿八日　カナダ訪日經濟視察團明年一月來朝に決定
△廿九日　滿洲政府はベルギー、チエッコ及南亞聯邦との新通商條約締結を議會に上程
△卅日　米國太平洋岸沖仲仕は總罷業を斷行△ヒトラー總統は物價統制官を任命

小兒科(入院・往診隨意應需)
新京神社ノスグ前
長春醫院
院長 德丸スガ
電(3)六二四一番 無ニ善ひ

時計と眼鏡
蓄音器 貴金屬 修理念入 期日正確
日本橋通滿電バス停留場前
大正堂時計店
電話新(3)六六五八番

產婆 宅診往診御意
前田きよ
富士町四ノ二八 呼出(3)三〇七九

レコードとエホンによる
コロムビア兒童文庫
豫約募集

家庭に於ける兒童のよき教養のために!
監修
東洋幼稚園長 岸邊福雄先生
廣島文理大教授 文學博士 久保良英先生
東京女子高師附屬幼稚園主事 倉橋惣三先生
久米正雄先生
小西重直先生
佐々木秀一先生
西條八十先生
山田耕筰先生
童謠、童話、學習劇、兒童向洋樂名曲の粹 全六枚
●毎月レコード一枚とエホン配布
●深澤省三氏裝幀アルバム贈呈
●毎月會費 一圓五十錢
●申込〆切 十一月三十日
お早く御申込下さい!
製造發賣元 株式會社 日本蓄音器商會

福
モルヒネ・ヘロイン中毒治療新藥
ネオモヒン(耶歐莫稀恩)
本品ネオモヒンは患者の苦痛なく直ちに治療の目的を達せられ其の効力は絶對的なりヘロイン・モルヒネ・其の他同種品の代用藥としても鎭痛・鎭靜等の効果絶大なり全滿有力藥店に販賣す直ちに買求めて本藥の卓越せる効果に依つて治療の萬全を期せられんことを切望す
包裝 一・一cc拾管入 一・一cc五十管入 一・一cc百管入 貳拾瓦瓶入 五十瓦瓶入
滿鮮總發賣元 京城府旭町 阪本治作藥品部
滿洲國總代理店 日本賣藥株式會社 大連、奉天、新京、哈爾濱、各支店

新着品
銀器類
十一月の奉仕品
大連で……一番豐富に揃つてゐる店
大特賣品 三種
無地懷中莨ケース……八圓〇〇
コーヒースプーン六本入……一〇圓〇〇
三ツ揃莨セツト……四五圓〇〇
純金製
總本店 近江洋行
大連市浪速町二 電(2)四四四六
支店 奉天 青島 錦州 朝陽

化學の威力
嚴寒征服
專賣特許
セメント防寒劑
耐寒ロータス
●工業日本の誇り!!
理學士 田村健二 世界的大發明
◎零下五十度の極寒、コンクリート工事作業に成功す
●滿鐵中央試驗所御試驗濟
●主なる御使用先
關東軍經理部、滿鐵及鐵路總局、滿洲國國務院廳舍、中央銀行本店、電業公司各地變電所等
製造發賣元 關城化學工業株式會社出張所
ロータス商會
新京豐樂路一二五 電話(2)二六五三番
奉天彌生町四六 電話(3)七四八八番

お待ち兼ねの 小包便 の時期となりましたが
常に皆様方の御心配になられますのは
一、包裝の完全 二、品物の變質
三、斤量の正確 四、課稅の有無 等と存じます
何卒絶對責任と絶大の信用ある店
甘栗太郎で
新京吉野町二丁目 電話三・二八八七番
御注意
近來まぎらわしき店名で小規模の栗店が簇出しましたが何卒太郎のマークに御注意下さい

婦人

冬と衛生（上）

滿洲に於ける冬季(急性)傳染病に就て

（下）チフテリー、天然痘、流腦等の諸疾患

滿鐵新京醫院分院長 醫學博士 安部篤惠

三、チフテリー

滿洲では、空氣が乾燥してゐるので、口峽炎とか、扁桃腺炎とかに罹るものが多いのでありますが、之れによつてチフテリーも多からうとは考へられません。統計上に於ても、內地の罹患死亡率と著しい相違はありません。

發病の季節も、內地同樣寒い多の頃多いので、この新京地方でも、二、三月頃、猩紅熱の流行時に一緒に現はれて來ます。

多くの場合 小兒に來る病氣でありますから、之も猩紅熱と同樣に、幼稚園、學校などの集團生活のところは殊更に注意を要するのであります。

チフテリーは、チフテリー菌による空氣傳染により感染するものでありまして、其の治療が、適當になさるれば、至極簡單に治癒するものでありますが、若しこの治療が、時期を逸した場合には、取りかへしのつかぬ結果をもたらすものである事も、知つておかねばなりません。

豫防の方法も、猩紅熱の樣な方法もありますが、これはまだ、充分の好結果を望まれないのであります。

四、天然痘（痘瘡とも謂ふ）

滿洲に於ける天然痘（痘瘡）は、猩紅熱と共に、重大なる地方病であります。日本內地では、痘瘡は極めて少く、而も輕症のものばかりでありますが、滿洲では、唯に其の發生數が多いばかりではなく、其の種類も、最輕症にて、看過され易い無疹性痘瘡から、最重症にして、百パーセントの死亡率ある痘瘡性紫斑病にいたるまで、數種に別け得らるゝのであります。

文獻に依りますると、滿洲に於ける痘瘡の流行は、約五年毎に多數發生してゐます。即ち、丁度臨時種痘の免疫期限が切れる頃—

種痘免疫は 五年にして感染率あらはれ、十年にして免疫消失する—に一致してゐます。そして昭和八、九年が、最近の流行とされてゐます。然しながら、昨年末より本年初めにかけての新京地方の痘瘡患者發生數は、昨年の同じ頃と對照いたしますると到底比較すべからざる程の多樣に發生してゐます。新京地方の發生季節は、例年は、五月頃が最も多かつたのでありますが、昨年は、十一月、十二月頃から始まり、本年一、二、三月に最も多く五、六に終つてゐます。多の傳染病として、猩紅熱と共に、二つの大きなものとなつてゐます。

痘瘡の豫防は、御存じの如く種痘であります。この種痘を受くれば、罹患しても一般に輕症に經過するとせられ、日本內地は、法律を以て强制種痘をされてゐます。即ち誕生後まもなくの第一期と、數へ年十歲頃の第二定期種痘であります。其他、特に流行に際して、臨時種痘がなされてゐますが、この滿洲に渡つて來る日本人は、其の大部分が第二定期種痘のみで、すでに十年以上を經過してゐるものが多いのであります。それ故に、斯る人がこの天然痘で汚染された滿洲に入ると、容易にこれに罹患致します。而も第二定期種痘後長き期間を置いて感染するので、所謂特異過敏反應を起して、最重症の出血性天然痘となる日本人がかなり多いのであります。

然るに、滿洲國では、種痘がいまだ充分に强制されてゐませんので、滿人の大人も、小供も、日本人のいまだ種痘しない小供と同樣に、眞性天然痘にかかるものが多いのであります。

斯かるが故に、日本人は渡滿に際しては、必づその

連絡船の中 にて種痘をうける必要があります。そしてまた之と同樣に、歸國する場合にも、必ず種痘をうけて、滿洲の痘瘡を、內地に持ち歸らぬ樣にせねばなりません。而して、この種痘に使用する痘苗を、必ず滿洲で出來たものを用ひた方がよいと思はれます。何となれば、內地製の痘苗にて種痘した者が、滿洲に入つて滿洲製の痘苗で立派に善感する事を、吾々は屢々經驗してゐるのであります。吾々は、此處に、渡滿、離滿時の强制種痘と共に、其の滿洲製痘苗の使用を、聲を大にしておすすめ致す次第でございます。

扨て、日本內地に於ける痘瘡は、ほとんど假痘と眞痘の二種類でありますが、滿洲では、この外に、最輕症にして痘瘡の固有發疹のない無疹性痘瘡とか、重症にて大部分死の轉歸をとる出血性痘瘡（この內には、更に、痘疹內出血痘と、痘瘡性紫斑病とがある）があります。而して之等の大部分のものは、所謂痘瘡る徵候があるのでありますから出來るだけ之を早期に發見し、診斷、隔離さるゝ事が、傳染豫防のために最も必要な事であります。これがためには、經驗の深い專門の醫者の門を叩くことが、必要でありますが、其の前驅疹の如何なるものであるかを知ることもあながち不要の事ではありません。此の

痘瘡前驅疹 と謂ふものは、詳しく申せば、餘りに專門的に亘り、容易に述べ得られませぬが、多くの場合、發熱第二、三日にして現はれるものでありまして、主として、左上膊部の外側に、限局性の紅斑として現はれるのが最も普通の型であります。以前種痘をした人ならば、大部分に、この前驅發疹の出現をみるのであります。斯くして發病第四、五日になつて、始めて、痘瘡固有の發疹が（主として顏面より）現はれて來るのであります。

痘瘡に就ては、述ぶべき事柄が、まだ澤山ありますが、紙面の都合上、他の機會にゆづつて、此處には省略する事に致します。

五、流行性腦脊髓膜炎

流腦（は名稱は流行性でありますが、多くの場合、流行するのではなく、散發性に來るものであります。

滿洲に於ける流腦は、內地に於けるものと著しい差はありません。發生も散發性であつて、而も夏の暑い間よりも多の寒い間の方が稍多く發生してゐます。

本病の傳染系統は、空氣傳染が重要視されてゐますが、いまだ充分に說明されてゐません。然し家族感染は、極めて少いものとされてゐます。そして不思議にも、患者の家族には、多數の發病しない保菌者を作ることが證明されてゐます。

以上をもつて、極めて簡單に、新京地方に於ける、多季の急性法定傳染病の說明をいたしましたが、之等の傳染病の大部分が、空氣傳染、飛沫傳染をするものだある事より吾々多の生活、即ち目張りの中の蟄居生活が、如何に戰慄すべきものであるかが想像し得られた事と思ひます。故に、若し不幸にして、この種傳染病の發生をみた時は、何はともあれ、先づ、速刻之れを隔離處置する事が、一家內のお互の爲めは勿論、公衆一般の爲めに、如何に必要な事であるかが知らるゝのであります。（昭和十一年十月二十四日稿）

野球王ルース 漫才屋に轉向

アメリカの野球王ルースは且て日本へも來朝した事もあるが、今度このルースがバットの代りに箒を握つてケート・スミス孃と共演でラヂオの掛け合ひ漫才に出演しだした、これが成功すれば今後は自作自演のラヂオ漫才屋に轉向するとの事

その昔、人間にも交尾期があつた

◇…大體春と秋が受胎季節

人間にも姙娠時期と呼ばるべきものがあると云ふと、犬や猫のやうに交尾期の一定してゐる動物と異つて、一年中生殖の可能な人間にそんな筈はないと反駁するかも知れませんが、先づ生殖作用の前提である女子の月經開始期を調べてみませう

月經の初潮期 統計に依ると、八月、四月、一月が最も多く、平均年齡は往年よりも幾分早く、十四年六ケ月です、八月に多いのは外界の溫度の高いことに起因し、四月は春暖の候で最も春情を催し易いときであり、又一月は子女にとつて

×…**交友**…× 或は生活のある時期だからです。八月は極端に溫度が昇る刺戟の强い時期であり、一月は又氣候には關係なく、交際或は氣持上で最も華やかな變化の强みに依る變化と考へられますから、氣候が純粹に自然に肉體に働きかけるのは春四月と見られます、昔から思春期などゝいつてゐるやうに春は萬物の伸び發育し成熟する時期です、勿論春、夏、秋、多を通じ月一度は必ず姙娠し得る可能性を人間は持つてゐますが、月經開始期と同樣統計及び實際からみて、春三月、四月最も

×…**姙娠**…× 率多く、從つて年末から一、二月頃にかけて最も分娩することも多いわけです

多產の跡 犬、猫、豚、牛、兎等は一年のうち何回といふ交尾期があるやうに、人間もさうした時期を持つてゐた形跡がありますそれは人體に多產をした事の證明である腹乳が殘つてゐるからです、下等な動物ほど澤山子を產む事實から見れば人間も嘗つては下等動物と何等變りがなかつたことが認められます、下等動物の交尾期は何時が多いかと云へば、勿論春であるのです、その

×…**實驗**…× 證明として多眠するモグラ、或はモルモット（西洋の山野にゐる）を擧げることが出來ますそれらの動物は、十二月頃から生殖の增殖現象である精虫及び卵が體內に現はれ始めて三月頃旺盛となり、四月頃頂上に達し、七八月頃には全く終熄して了ふのです、之を以てみれば、總ての生物は發育する力、生殖繁殖する力が春に於て最も盛んであるのです、人間の生殖も、その時期が最も盛んで又自然の理にかなつた營みのあるものです

個人的姙娠期 人間には又個人々々に依つて異つた姙娠期があるやうです早生れの子を產む家庭には

×…**早生**…× れの子が多く、又遲生れの子の多い家庭のある事も私たちは見聞きしてみます。秋から多にかけて子の生れる夫婦春から夏へ多い家庭と自ら一定してゐるやうです。五人の同胞が全部同じ時期に生れるとは勿論いひ得ません、メンデルの遺傳の法則から見ても、五人の同胞の中一人はかけ違つた子が生れると同じく、一人若くしくは二人は飛び離れた時期に生れるものもあります私の經驗によると姙娠日と分娩日が二度共全く同一な婦人がありました、生活の狀態或は氣候の關係によつて

×…**受胎**…× に關しては それぞれ個人個人が時期を持つてゐるやうです、人間は大體に於て春が姙娠期とする人、秋を姙娠期とする人との個人的な差異は姙娠調節に就ても或る意味を持つて來るやうに考へられます。

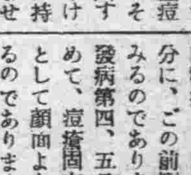

△今日は奈良縣の別格官幣社談山神社の例祭日です。

△元正天皇の御代養老の美泉を賞せられ年號を「養老」と改元されましたのが皇紀一三七七年の十一月十七日でした。

△鎌倉にはじめて侍所といふ新職を設けましたのが治承四年の十一月十七日で（和田義盛が別當となりました

△親鸞上人が越後の配所にあること五年、漸く赦免となつてをりますのが建曆元年の同じ日でした。

△博愛社病院（後の赤十字社病院）が竣工して開院式を擧行したのが明治十九年で、今年は五十周年です

祝町青陽ビル二階 羽牟眼科 電(3)四三二五五

お料理獻立

一、さんま御飯と支那式スープ

材料 一人前

さんま 五〇瓦（約一三・三匁）
ほうれん草 七〇瓦（約一八・七匁）
豚肉 八瓦（約二・一匁）
大根 二〇瓦（約五・三匁）
紅生姜 少々
鹽、酢、醬油、酒、適宜

以上にて蛋白質一一・九瓦、カロリー一九二となり無機質ビタミンも完全であります。

さんまは三枚に卸し鹽、酢して米に酒、醬油を加へて炊きふき上つた時に、さんまをのせ、上にみじん切の紅生姜をあしらひます。豚肉のせん切、ほうれん草を炒めスープをさし味をつける。

一、豆腐入りボール

材料 一人前

豚挽肉 四〇瓦（約一〇・七匁）
豆腐 三〇瓦（八・〇匁）
玉子 一〇瓦（約二・七匁）
片栗粉 三瓦（〇・八匁）
白菜 五〇瓦（約一・三匁）
油 五瓦（約一・三匁）

以上にて蛋白質一二、五瓦、カロリー一九五となり無機質ビタミンも完全であります。

豆腐、豚挽肉を擂り玉子を入れ味をつけ片栗粉を入れ團子にして揚げ煮味の汁で煮上げ白菜の茹でたのを添へます

ラヂオ

けふの番組

十七日（火曜日）（M・T・C・K 新京放送局）

朝

六、五〇 ラヂオ體操（東京）
七、一〇 氣象通報 入港船のお知らせ（大連）
七、一五 話學レコード
七、四〇 朝の音樂（レコード） ヴアイオリン獨奏 一、愛の悲しみ クライスラー作曲 エフレム・ジムバリスト 二、愛の喜び 三、ユモレスク ドボルヂヤツク作曲 ミツシヤ・エルビン 四、無窮動 パガニーニ作曲 エディ・メヌヒン
八、三〇 經濟市況（東京）
八、四〇 建國體操
九、四〇 經濟市況（大連、新京）

十時でラヂオの廣告放送が出來ます申込は二一六五二弘報協會へ

一〇、〇〇 家庭講座 旅行上手つて戴きたい交通道德 新京驛長 稻川利一
一〇、二〇 料理獻立（奉天）
一〇、三五 經濟市況（大連）
一〇、四〇 經濟市況（東京）
一〇、五九 時報（東京）
一一、四〇 ニュース（東京、新京）

晝

〇、〇〇 經濟市況（大連、新京）
〇、二〇 晝の演藝（奉天） 管絃樂 BKサロンオーケストラ 指揮 松野正俊 一、行進曲「ベルリンの五輪旗」（ベルトバタキー作曲） 二、囀きのセレナード トセリー作曲 三、圓舞曲「學生」 ワルダーフル作曲 四、輕騎兵 ズツペ作曲
二、〇〇 經濟市況（大連、新京）
二、五〇 經濟市況（東京）
三、〇〇 ニュース（東京、新京）
三、三〇 經濟市況（大連、新京）
四、二〇 ニュース（鮮語） 講演 多の室內衞生に就て 至誠堂醫院長 姜東完（鮮語）
五、〇〇 子供の時間 哈爾濱
五、二〇 コドモの新聞（東京） 村岡花子
五、二五 青年の時間（長野） 天文の研究に志して 五味一明
五、五五 カレントトピックス（東京）
六、〇〇 ニュース（東京）

東京無線

夜

六、三〇 ニュース、告知事項 番組豫告（新京） 講演 日滿郵便業務協定締結に就て 郵務司長 平井出貞三
七、〇〇 講談 安兵衞の生立 小金井蘆洲（東京）
七、三〇 詩吟 一、海南行 外三首 粕谷耕象
七、四〇 清元 忍逢春雪解（三千歲） 小柳一郞外（東京）
八、〇〇 合唱と管絃樂＝京都寶塚劇場より中繼＝ ソプラノ 永井八重子 アルト 加藤榮子 テノール 水野康夫 バリトン 藤堂顯一郞 大阪音樂學校生徒 京都帝大交響管絃樂團 指揮 エマヌエル・メッテル 交響曲第九（合唱）作品一二五 ベートーヴェン作曲 第四樂章
八、三〇 時報・ニュース（東京）
九、〇〇 長唄 養老 唄 中村精千 中村慶子 三味線 同 森井壽乃（大連）
九、三〇 ニュース再放送 ニュース、告知事項、番組豫告（新京）
一〇、〇〇 北滿の時間（哈爾濱）

少年俱樂部（十二月號）

◇この號で終りを告げてゐるものゝ大ものにはまづ「狼少年」が第一に擧げられる、「魔海の寶」「一草笛吹く頃」「一怪力二十面相」など、この穴を埋めて尙余りある程の痛快讀物が新年號には颯爽として登場するわけだ。◇連載物でなく、本號だけのものにも本年の結末を彩るほどの快篇が揃つてゐる、漫畫寫眞新聞に異彩を放つものが多い。▼別冊附錄「少年ものしり寶典」これを一と讀んで行くと、誰も已れの常識の案外に貧弱なるに一驚を喫せざるを得ない。少年俱樂部から、讀者へのお歳暮としては、氣の利いたお歳暮の筆頭第一である。

婦人と衛生

注意しないと 婦人病が再發する

治つたと思つてゐたのに一寸の油斷で

いま頃が最も危險

秋から冬へかけては、何の病氣でも起り易い時ですが、殊に婦人病の人に取つては、一年中で一番注意しなければならない時で、油斷をしてゐると切角治つたと思つた婦人病が再發して又苦しまねばなりません。健康だと思つてゐた婦人も一寸した油斷から婦人病に罹り易い時期です、一概に婦人病と云つても其の原因は色々あつて、强ち淋菌からばかりでなく、冷え込みや身體の過勞又はスポーツなどから婦人病となる場合がありますから、よく平素の注意が肝腎です、では、婦人病の豫防には婦人病になつた時の手當は—

冷えない樣な手當が必要

血行を好くして身體を溫め病を根本から癒せ

此の頃の氣候は晝間と朝晩の溫度が著しく違ふので、身體の抵抗力が弱つてゐる婦人など兎角冷え込みがもとで婦人病に罹るものです、さうして、これと同時に導い「こしけ」が下り、

月經が遲くなつたり早くなつ たり、量も減つたり增したり不順不整であるのみか、月經時に非常に下腹部や腰が痛んで頭痛がする一面には、腰から下肢へかけて冷える感じがするのと反對に頭はノボセると云ふ具合に、明らかに婦人病としての症狀を現はして來ます、斯う云ふ症狀が續きますと、氣はふさぎ、顏色は惡くなり、矢鱈にいらいらして來るもので、

早速 これに對應する手當をしなければなりません 先づ身體を安靜にして性的刺戟を愼み、中將湯のやうな適當な藥を服用するのが、家庭療法として最も効果のある簡便な療法です、中將湯は昔から世間一般に子宮病の良藥として知られ、全身、特に腰の血行を良くし、血液の循環を好くし、血管の硬化を防ぎ身體の抵抗力を强くして新陳代謝を旺盛にし

長い年月の間 婦人病に對して 治病の効果を擧げて來た、婦人良藥として代表的な和漢藥と稱されてゐます、斯うして中將湯を服用するうちに、一日一日と氣分が良くなり夫れと同時に見違へるやうに顏の色艶がよくなつていきいきとして美しい女性に戻り家庭には再び春が訪れる事になります、申すまでもなく婦人は次の時代の國民を生む重大な任務がありますが

健全 なる子供を生む爲めには母體は常に健全を保つて置かねばなりません。從つて平素から婦人がたは婦人病の豫防と其の手當を是非心得ておく必要があります、これは處女でも人妻でも一つの嗜なみと申しても差支へないと信じます。

和漢藥は效果的

婦人病の適藥

婦人病の適藥として何故中將湯が優れてゐるかと云ふと、中將湯は數千年の昔から長い年月を經て、あらゆる專門家の人々が、幾多の經驗と

苦心研究を 重ねて進步改良され、既に臨床的にも優秀な事が認められてゐる和漢藥の綜合藥で病理にかなつた治療藥であるからであります、然も原料は嚴選されてゐる上に、其の製劑に當つても各專門大家があらゆる知識を傾け、近世科學を應用せる最新式の方法で完成された優秀なものでありますから、かの一時的局部療法とは其の趣きを異にし、

副作用など は絕對にない本に作用する所謂原因療法藥として他の追隨を許さない獨特のものです、元來歐米醫藥の行詰りを來すと共に、各國の專門家は競つて和漢藥の研究に其の打開策を求めてゐるのは周知の事實で、臨床醫にも盛んに利用されて効果を擧げてゐると云ふ事は、和漢藥の治療効果の優れた點が漸く

世界的に認 められて來た證據でありませう。これも一時は洋藥萬能の迷つた考へから、單に草根木皮だと輕蔑して顧みなかつた時代の事を思へば、現在和漢藥は完全に復興時代で、再び其の眞價が認識されて來たのは歡ばしい事です。近來新藥として發表されるもの〻大半が、多少なりとも和漢藥に基礎を置いて無いものはないと云ふ點から見ましても、

如何に和漢 藥が治病の上に多くの貢獻をして來た事は明白であります、此の洋藥萬能時代にも迷はず、飽くまで和漢藥の效果を信じ、終始一貫此の信念の下に製藥改良されたのは、實に中將湯の婦人良藥として今日ある所以です。古くして常に新らしき生命を有ち永遠に輝いて行くのは和漢藥であります。其の復興時代をもたらした反面には津村順天堂の努力も貢獻してゐると思ひます。

中將湯は各地の藥店にあります藥價は三日分五十錢、七日分一圓、十五日分二圓、二十三日分三圓、四十日分五圓、八十五日分十圓です。

◇…御本舖には、容體によつて調劑されてゐる「加減中將湯」があります。加減中將湯は十一日分二圓です、中將湯本舖は、東京市日本橋區通三丁目津村順天堂（振替東京六〇八）支店は大阪市東區北濱二丁目（振替大阪四五六〇）

危險 伊達の薄着

洋裝の方と職業を持つ婦人は冷え込みをご用心！

昔から「伊達の薄着」といふ言葉の通り、姿かたちを整へるためには、どうしても薄着になり勝ちです、殊に洋裝は肢體の線の美しさを强調するのですから、スマートであるためには、自然薄着が必要條件となつて參ります。

この「伊達の薄着」は婦人の健康に甚だ危險であります。何故なら、これから寒さに向ふ季節は「冷え込み」といふ大敵が襲ひかかるからです。

また、職業を持つ若い婦人は日常の變化と青春の元氣さで、ウツカリ過して居られますが、矢張りこの「冷え込み」は、婦人樣の若さ元氣さを奪ひ、婦人特有の病の原因となります。それで婦人特有の體質を生理的に整へる中將湯をお奬めしたいと存じます これによつて體內からポカ〳〵と春のやうな溫かさをお感じになり怖るべき冷え込みを防ぐことが出來ます。

保險は信用厚く扱振懇切の 明治生命 御申込は 新京代理店 仁和洋行 電話(3)二五八二

營業案內 土地家屋管理業 土地家屋賣買仲介業 極日當良き貸住宅あり 大經路一號 滿洲興產株式會社 電(2)二九九六番

東京 大阪製 玉突台 並附屬品直輸入販賣 日掛月掛販賣の御相談にも應ず ◎修繕は迅速廉價◎ 新京朝日通西七馬路二五 仲屋玉突台製作所 電話(2)三三四四番 振替口座奉天一九五八番

滿洒なお座敷と居心地の好い江戸ツ子藝妓の御もてなしどうぞ御贔負に 料亭 鯉川 日本橋通三六（正金銀行横） 電③三八五〇

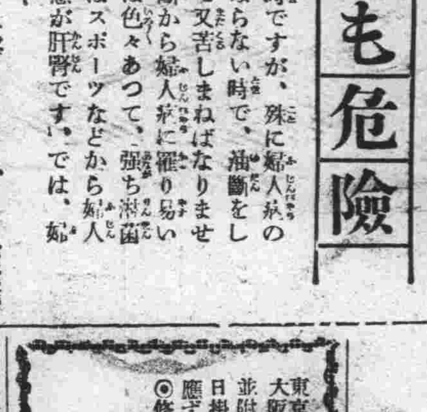

山本獸病院 新京ダイヤ街扇芳ダンスホール前

ハト

ワイシャツ 白衣 其他・絹布切 一切 御注文へ調製 東京堂

學藝

懸賞小説選外 〝外套〟（上）

淀野家

「春木さんて方いらつしやいますか知ら」

遠慮勝な女の聲に、走らせてゐたペンを止めて、ちよつと迷つた。

「僕ですが……春木です」

聞き慣れない女の聲だつた。きつぱりとそう言ひ放つゝ考へた。

「まあ、駿一さん」

急に慣れ〳〵しく呼ばれて、春木駿一は自分の毎を見失なつた小鳥のように、見當の無い瞳をしてペン軸を喰えた。受話機が耳朶にくつゝいた。

彼は結婚して一年半になるけれどもこう甘味を帶びて呼びかけられるのは初めてだつた。全く豫期しないだけにずしんと骨身に來た。

「はあ、駿一ですが!!」

「私し、和坊よ、わかる?」

「……和坊!!」

「あゝ、かず……そうかい……驚かしちやいけない」

彼は上役の席を小鳥の眼のやうにちらりと盗んで、笑つて見たい紅い顔をした。何故か知ら胸騒ぎのする思ひで昔の山名和子の何處となく媚のある細面を畫いて見た。結婚以來落着き切つた氣持で、大氣のような生活の中にひたつてゐる春木ではあるが、元來が内氣な人の良さに生れてゐる彼で、和子の思ひを奥深く讀く程の仲でも何でも無いとは考へながら逢若さがそうさせるロマンチツクな艶をそめて浮きつぼかつた。

「どうして 赤……」

「えゝ、ちよつとした事で……それは後で會つて話したいのよ。……それより駿一さん御目出度ねえ。……ニュース早いでしよう、……可愛い太?」

「現物を御覧に入れますから……何うぞ。……で今何處に」

「知つた人の處よ……少し御相談があるの、變な御願ひなんですけど」

山名和子は言ひにくそうに電話ぢや何だから、例の喫茶店△で御待ちしてゐます、御迷惑だとは思ひますけど、と総ひは消えかゝる弱々しさで御願ひしますと電話を切つた。

駿一はそうした彼女の聲を聞くと以前にも彼女に迷惑を掛けられたこと等を思ひ出し自分の甘つぽく、人の馬鹿正直さが腹が立つて來るのであるが、約束を破つて獨り和子を放り出すのも不人情な氣が病まれた。

山名和子が以前ダンサーだつた頃、駿一は時折り彼女と踊ることがあつた。そんな頃温和な氣性の春木は、彼女の苦しい生活や、ヒステリツク小言や、生活のことなどをな話て、別してお互の感情が何うだと言つた氣持を離れて唯望の友達らしく會つた氣持を感じてゐた。その和子が結婚をするに及んで、些少ながら駿一の勢力が助力ともなつて和子にとつては迷惑を掛けた感謝の氣持を以てゐた。その後も駿一は和子の生活状態をよく知つてゐた。獨りぼつちで何うやら結婚までこぎつけた和子の成功を、永久に續けさせてやりたい氣持だつたので、彼女の爲に二度、三度限りある生活の中から融通してやつた事もあつた。それでも滿洲であればこそ眞面目な結婚も出來たことだと喜んでゐた。

その和子が二年位以前からぷつゝりと音信不通になつてしまつた。遊び仲間のニュースによれば夫が奥地へ勤務するようになつて、共々出掛けたとの事で、遍鄙な處であれば反つて夫婦の情愛も深まるであらうと、蔭ながら喜んでゐた。その中に駿一の身にも結婚と言ふ一つの分岐點から新生活の明るい海の中の魚の生活に似た喜々とした世界へ轉廻して山名和子の存在すら忘れるともなく消へてゐた。

會ての日に

「駿一さん見たいな人のお母アさんは、どんなにやさしい人だらうねえ」と言ひまして

「ぢや會つて御覧」と丁度故郷から遙々老の身を息子の不自由な生活を見に來て居た母に會つた。氣の置けない正直者の母が和子を紹介されて

「何時も、駿一が御世話になつてることでしよう」と、面はゆい挨拶をされて、和子も變に返事に困つたことがあつた。母の言ひなりに間違つたことない駿一をすつかり信じ切つてゐる母の血統らしく駿一も影の無い正直さで、和子の結婚したことなども話して聞かした、其時も母はいゝ事でしたと喜んでゐた。

それほど輕い氣持の山名和子だつた。それなのに音信も無く、昔の記憶を宛に、ひよつこりと掛つて來た和子の電話には流石の春木駿一も驚いた。

何となく氣急しい數時間を事務机を前に、樣々な想像に追はれながら、やつと會社を飛び出した。

ふみつければ、餘計に滑りそうな凍りついた道を、氣を揉みながら約束の喫茶店へ急いだ。煤烟にドロンと暮れかゝつた空が重かつた。女に合ひに行く自分を、成程俺も馬鹿に甘さのある人間だと感じながら、圖々しい和子に腹立つ思ひだつた。相談だと言へば何れは金の事には違ひないが、今は妻のある自分を強く押し通さねば駄目だと決心した。

金剛山人の墨竹

朝鮮詩書壇の巨星金剛山人金振宇氏は既報の通り市内梅ケ枝町蔦屋旅館に滯在、日滿名士讃助の下に展覽會開催の準備中であるが、先頃滿洲國皇帝陛下に墨竹一幅を獻納御嘉納を蒙つた、同畫伯は嘗て支那遊歴の際墨竹を以て故孫文氏を驚嘆せしめた有名な話がある、朝鮮書畫協會審査委員であり、氏の作品はいつも特選ものであり、内地では宮内省のお買上を蒙り歴代朝鮮總督の推賞するところである

（寫眞は滿洲國皇帝陛下へ獻上の墨竹）

新疆横断記（十三）

P・フレーミング

官憲に逮捕?

最初は驚いて一語も答へなかつた。彼等は立派な髭から下りてきて相當威厳を見せ乍ら私達に支那語で質問を開始した。私は下手な支那語で御世辭を使ひ乍ら私が英國人で（彼等は私達を露西亜人かと思つたそうだ）あつて北京から喀什爾の間を探險する積りなのだと言つた。東干人の官憲は胡散臭さうに私等を見てゐたが本部に報告するのだからバザーに來てくれと言ふ。

「然し私達は今英國のアクサカルの所に行く處だ」と云ふと「いや此の邊は物騒なのだ土匪が出るから」と無理矢理につれて行つた。私は不吉な豫感がじんと胸を走つた。私達は仕方なしに、それでもにこ〳〵微笑をして官憲に導かれでバザーに行つた。

「私達は逮捕されるかも知れぬ」とマイヤール嬢に言つた

官憲に伴はれて私等は車爾成のバザーに向つた。小さい店には大部分木の鎧戸が下りて居たし、町には處々に莚の日覆ひがしてあつた。間も無く私等は牢屋とも隊商の泊り場とも思はれる樣な一つの建物に着いた。多分この建物は兩方の目的に用ひられて居たのであらう。錠の掛かつた小さい眞暗な部屋が並んで居て眞中が中庭に成つて居るのだ。ひや〳〵し乍ら兎も角もぽろ〳〵になつた旅劵を官憲に出したが薄い紙の上に漢字が並べてあると言ふ樣な旅劵だから東干人の官憲だつて訝かしがるのも無理は無い。雖て彼等は本部に報告に行つたので私等は荷物の上に坐つて不吉な豫感に襲はれ乍ら待つ事にした。大勢の人達が街からどや〳〵と此のバザーの中庭にやつて來たが其の中に混じつてゐた東干人の兵隊は、故郷甘肅では何か新しい事でも無いかと尋ねたりした。

官場現形記 （204）

李寶嘉 作　大内隆雄 譯

━第十七回の三━

嚴州は府城とはいふものの「大紳士」といはるべき階級は存してゐなかつた。

魏竹岡といふ男がゐた。彼は進士の肩書はあつたが、それは遲くなつたのであつて、年齢を取つてゐたため、上京して役人になることをせず、ただ家にゐて遊んでゐた。他方官などと往來し、訴訟事件などがあるとそれに口を出して日を送つてゐた。大きな收入といふものは無かつたが、進士にならなかた頃と比べれば大した違ひであつた。

この魏は本名は穏といひ、南門内に住んでゐた。今年の十月十二日は彼の縁戚の誕生日だといふので、彼は時に一と月も前から出掛けて行つた縁戚といふのは屯溪といふ所にゐる有名な茶商で、姓は汪名は本仁と言つた。魏はそこにお祝ひにと、もう一つは娘を見に行つたのだが、その外に少し儲けやうといふ肚もあつた。その後、嚴州に於ける不穏の狀態が傳へられ、家から手紙があつて、早く歸るやうにと言つて來た。汪本仁はその時言つた。

「あんた、いま不穏だといふ報せだが、あんたなんかは年齢はとつてゐるし、あぶない日に會ふやうな事は無いですな。しかしひとつ使を出して樣子を探つてみませう。若し樣子が悪いやうだつたら、あんたの所の御家族みんな私の所にやるといいですね、何事もないとなればそれから歸つたらいいのですから」

魏竹岡はこの言葉を聞いて暫らく辛抱してゐた。やがて胡統領の率ゐる大兵が來て土匪が平靜となり、彼の子供から更に手紙が來た。續いて汪本仁が出した男も嚴州から歸つて來た。

魏は家が無事なのを知つて安心した。その時には縁戚のお祝ひも濟んでゐた。彼はやがて出發することにした。縁戚の者は彼の日頃の暮し方を知つてゐるので旅費の外に別に二百元を渡した。彼の娘も自分の金を二百元寄越した、合せて四百元を得て、家に歸り年を越せるといふわけで心滿ち意足りる思ひであつた。冬は水が乾いてゐて、船行極めて遲く、十餘日を費してやつと嚴州に到着した。

その時、胡統領にはすでに歸還命令が出て居り、周に支出の報告の事を相談した頃であつた。周は前に記したやうなわけで單太爺の所に話しに行つたのである。

單太爺は話を聽きその意味を諒解して言つた。

「この件はあなたが表面に立つわけには行きません。第一名聲に關係するし、それから統領と爭ふやうな事になつてはそれを仲裁してまるくをさめるものがない。私の考へでは誰かを見付けてそいつに教へてやらせるんですな。うまくやつたらそいつにも分け前をやつていいですよ。そいつを惡者にしてしまつて、こちらは善人といふわけです。勿論こちらから手傳ふべき所は手傳ふのですが、どうですさういふ風にやつては?」

周はそれを聞いて言つた。

「私がお伺ひしたのもまさにさう思つたからでした。ところでその適當な人が探し出せないのだが―」

そこで單太爺は魏竹岡を推薦したのであつた。

「この男なら相當腕前はあるどんな事だつてやります。進士になつたのが晩年で色々とやつて居る。あれに頼めばきつと成功でせう。尤もこの男は二ケ月程前屯溪の親戚の所に行つたのだが歸つたかどうかー」

（つゞく）

流行放送

大竹翁 葡和大辭典來春發行

駐日ブラジル大使館通譯官大竹和三郎翁（六五）は明治卅二年ブラジルが日本に公使館を開設して以來八公使六大使の通譯官として三十八年間勤續してゐるが、大正年代日本人移民が陸續としてブラジルに渡航する際日伯兩國語間に何等の仲介文物がないのを憂ひ大正七年葡和辭典を、同十四年和葡辭典を發行し在伯日本人團から表彰されたが昭和二年畢世の事業として葡和大辭典の刊行を計畫、爾來九年間漆黑の美髯いまや白く痩身に脈搏つ血潮はこのため血壓二百十を數へるに至つたが不退轉の意氣はこの肉體的苦難を克服しこの秋遂に小菊版千頁十萬語收容の世界的大辭典の稿を終つてしかも翁はこの出版費に一萬圓の私財を投じ自ら校正の任にあたり來春早々發行される段取りとなつた

民謡 迷ひ雲

光永晃郎

旅が戀しうて
別れて來たが
浮世は辛い
風ばかり

浮名たてたも
七十五日
今ぢや他國の
迷ひ雲

今宵十六夜
ふるさと戀し
主が在所も
月夜だろ

新刊紹介

本欄紹介希望の新刊は本社編輯局宛一部御寄贈相成度し（係）

△新京（十一月號）小宗放庵「遊滿歌稿」を巻頭に「國都交通機關異變」「新京の商店を語る座談會」「長春擬國會回顧」等、新京を中心とした多彩な編輯振りを示してゐる、井岡咀芳氏の「新京の第一印象」安河内壽ほか四氏の「旅で拾つた女」「柳晴花明」「ネオン街」等もそれぞれに讀ませるものがある、「月刊滿洲」が各都市に亘らうとして苦心してゐるのに比べこれはいかにも新京の雜誌としての境地を充實させやうとして居り今後の發展が期待される（新京祝町二ノ四新京社、三十錢）

△滿洲經濟情報（十一月一日號）最近の黑龍江事情、滿洲產業開發と大連港中心主義の再檢討の二つの調査に資料四篇、時事九項を掲載（新京中央通十二、日滿實業協會滿洲支部、十五錢）

△最近の滿洲に於ける商品傾向　新京において一流滿人商店の經驗者より聽いた所を綜合したもの、關係業者を益する所多大であらう、菊判十二頁（新京永樂町二ノ八大阪府立貿易館新京分館、非賣品）

△大東文化（十一月號）鵜澤總明博士「東洋數學の振興如何」平野彥次郎「我が國武士道と佐々木高綱の先陣」齋藤响「賴山陽の歴史哲學」水木惣太郎「蘇聯新憲法の批判」等掲載（東京市麴町區富士見町一ノ七ノ一五、大東文化協會、十錢）

△新シボレー（十月號）春日麓「機械時代の實相とその背景」そのほか新シボレーについての諸解説、宣傳等を集めたもの（東京市京橋區築地三ノ八、新シボレー雜誌社、三十錢）

△明治聖蹟（十月號）澤野長勳侯「孝明天皇の御事蹟に就て」井上清純男「國史を貫く大精神」大平己三郎氏「北海道聖蹟調査」を掲載（東京市麴町區三年町一、明治天皇聖蹟保存會、十錢）

△正金週報（十一月六日）十月第五週の記録に、九月本邦貿易の數量並に單價統計を掲載（横濱正金銀行調査課）

日日案内　廣告料 ◇三行一回金六十錢 ◇被履度一回金四十錢 ◇五行一回金八十錢 ◇十行一回金一圓八十錢

貸家　瓊浦ビル　崇智路一〇六　電3三八九五番　御問合せは

古物　不用品高價買入　事館西隣　丸八古物店　電（2）四四〇七

カメラ　中古買入交換　歡迎東二條通　大黑屋電話（3）二五四八番

ラヂオ　修理は迅速安價　西球二十（3）より　關原洋行電（3）四七五五

●金融●　大和通り六五（金光教前向）（3）六五五〇　福海商事

タイプライタ（印書）　文章立案、平安町一丁目九　電話3二〇七九　信榮舍

翻譯　タイプライター印書　一般代書　文章立案　祝町二ノ一四　新滿社　電三・二三八七

電話專門　公益社　電話賣買、金融秘密嚴守、電話簿名義其の儘仲介謝絶　錦町第一錦ビル二十六號室　電話（3）二三〇七

貸事務室　中央通郵便局前　滿鮮ビル　電（3）四九五八

大和運輸公司　トラツクに依る運搬　日之出町九ノ二　電三ノ六九〇八番　引越及建築土木材料一般　農產物麻袋の準備有

帳簿專門　三省堂製本所　三笠町三ノ九　電話3三三三四番

三鮮水餃子　大衆食堂　福屋　銀座二ノ南裏通り　電話（3）四五四五

金融　日掛も致します　入船町三丁目二二（東三條橋詰）

昭和洋行　電話（3）三七〇九番

純金高價買入　東二條通　電四七七四番　横濱屋質店

鍼灸　あんま　新京蓬萊町一丁目　辨天堂治療所　電話（3）二〇八二番

人を雇はれるなら本會へ　自彊會本部　東三馬路無線電臺下　電（2）一〇八六（平井）　失業障者に係るものは本會へ　男女を問はず

營養スープ　野菜スープ一合七錢　鷄肉スープ同一〇錢　朝鮮人參スープ一五錢　一日三回配達いたします　精養舍　鐵道北軍用路　電（3）五三四八

生田流當道會　箏三絃教授　菊水幸芳　大和通五九新京館　電（3）二六六七

お茶と茶道具　吉野町一丁目　みどり茶園　電話3四七七〇番

ぶたまん專門　帝キネ裏　千成や　電（2）一八五五

金融　創業五年　新京三笠町一丁目　赤玉カフエー西横入　新興社　電（3）四九〇二番

鍼灸　あんま　新京永樂町三ノ一　一陽堂療院　電話3五八二九番

ほねつぎ　中央通一五裕泰號内　末松接骨院　電（3）二三〇三番

あんま　一條橫詰　九州堂療院　電三一六五〇九

あんま　男・女　室町二丁目七　ミドリ湯トナリ　鍼灸科　博士堂療院　電（3）四一六二

鍼灸　あんま　男女數名　電（3）三四六〇番　吉野町一ノ一五　接源堂治療所

お寫眞は永清　日本橋通四七　電3五六五二

ハリ灸　新京鍼灸治療院　松浦せい子　電（3）六二七八

白米　新米到着イタシマシタ　味ヨイデス　御安クイタシマス　砂糖卸小賣　新京東三條通横　上田商行　電（3）4528

おまん　高橋治療所　中央通　電（3）五八六七

公認　電話賃貸便利扱　取扱一切迅速　電話即時金融　帖名其儘多額貸　○賣買は老舗なる當社へ!!　新京東一條通り四六　土地建物會社　△電話用議部　電3四八二八

電話と金融　賃貸賣買

金融即時、長期、秘密　僅かなアタマ金でお買入れができます　有價證券其他に付ても便利に御相談に應じます。　入船町一ノ一九（ダイヤ街橋際）　荻本電話店　電（3）六二六七

家傳お灸　◇脚氣　◇リヨウマチス　◇淋病　◇胃腸病　◇婦人病　◇關節炎　◇神經痛　◇痔疾　ハリ灸專門　中央通大阪商船横　清水鍼灸院　電話（3）六七二七番

新座敷と庭園　鳥温泉料理　温泉閣　宴會は特に御相談　三圓七品　酒二本　電話（3）三五六二八四五

公認土地家屋　土地家屋電話仲介　不動產管理・住宅御紹介　新京東一條通五四・金光教會前　萬成社　電（3）四八八四番

日掛金融　商人に限り　吉野町四ノ二　天泰號　電（3）3776

質　勝七　屋

公債と勸業債券買入　恩給と金融　便利秘密　迅速立替　ボシン商會　電話（3）二八七五

質　勉強　愛知屋

名儀變更せず信用で貸します　電話金融　新京入船町三ノ五　電（3）五七三番　昭和金融株式會社

家傳名灸　男女あんま　電（3）五二六〇　淋病・梅毒・眼病　右病名ニテ三回治療後無效ノ節ハ料金返金シマス　快喜堂治療院　新京吉野町二丁目（朝日百貨店）西入

新鋭バルダツクス機來る

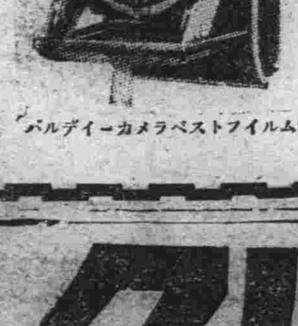

トリオプラン F2.9コンパー付……¥70.00
テツサーF3.5 コンパー付……¥90.00
ビダナ F3.5 コンパー付……¥60.00

バルデイーカメラベストフイルム使用

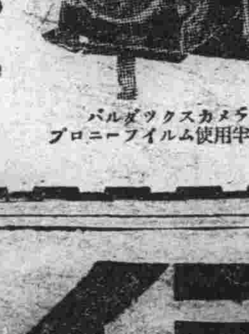

テツサF2.8コンパS付 ¥130.00
同 F3.8 同 ¥108.00
同 F4.5 同 ¥98.00
トリオプランF2.9 同 ¥85.00
同 F3.5 同 ¥75.00
ビダナF4.5プロンター付 ¥48.00

バルダツクスカメラ ブローニーフイルム使用半截判

トリオプラン F2.9 コンパー付……¥85.00
付テツサー F2.8 コンパー付……¥120.00

バルデイナーカメラ35ミリフイルム使用

テンポフオート露出計　定價 三五・〇〇

撮影の時には必ず露出計（寫度計）を御携行願ます、貴重なる物を撮影する時又は再度寫す事のできない場合右露出計を御使用になれば簡單に正確なる寫度を見る事ができます

大連市大山通三五番地　佐野洋行　電話②四六〇一番　振替一五二〇番

森永ドライミルク

母乳に代つて赤ちやんを元氣に肥らせる

友田

日英米佛
專賣特許

淋疾

ウラルゴール

淋疾と療法に就て

元來　男子の淋疾は其の根源地帯である尿道内の淋菌を撲滅せざれば到底根本的に全治しないのである。

然るに從來の藥品及び療法は、實に多數あるが、一として此の目的を簡單安全に果し得るものは無い。たとへば用法簡單の

内服藥　を服用し、尿と共に尿道を通過させるも、其の作用は尿道粘膜の表面を一時的に清滌するに過ぎず、粘膜病巣深部を蠶食しつゝある淋菌は之にては到底死滅しない。また、

洗滌、注入　等は水溶液のため尿道彈力により、直ちに外部へ流出し、其の作用は一回僅か二、三分に過ぎない。故に之を以て根本的に全治するには極めて長日月を要するのは當然である。尚ほ此の洗滌、注入とても、若し時機と量を誤ると、却つて病症を惡化し、注入に際し水壓力のため尿道括約筋を突破して淋菌を後部へ移送し、副睾丸炎其他の餘病を併發する危險がある。

ブーヂー挿入　ゾンデー療法に到つては、たとへ效果ありと雖も、熟練した專門醫ならでは、之を用ゐるは大なる危險がある。

注射藥も一時的に排膿、疼痛を減少せしむるが、然し之のみにて全治するものではない。

斯くの如く淋病は、從來の療法にては難中の難と稱せられ、自然治療期間が長引くために、此間に於て患者は知らず知らず

不攝生　を重ね、病症は一進一退、容易に、根本的に全治せざるを常とする。

此處に乘じてインチキ療法は横行し、多くの淋疾患者は、さらに數々の重荷を負はされ、短かきも數ケ月、長きは數年、十數年の間、肉體的に、精神的に、物質的に苦しまねばならぬと言ふのが、悲しいかな淋疾治療界に於ける現狀である。

茲に鑑みて多年の間、苦心研究の結果、從來の藥品及び療法の缺點を一掃し、

尿道内及び膣内　の淋菌を死滅する目的を以て創製したのが、**日、英、米、佛、專賣特許ウラルゴール**である。

醫家諸彥に　御注意

一、從來淋疾の根本的治療は、專門醫ならでは容易ならずとされてゐた。其の主要原因は、治療法が技術的に困難であつたからである。しかしウラルゴールによつて此問題も緩和され一般醫家におても安んじて、之を診療し得るに到つた。

二、ウラルゴールは朝晩、一本宛二回、之を使用するを理想的とする。故に外來患者に對しては其の内、一回分を患者に投藥すれば、治療期間が短縮され從つて患者の治療費は頗る輕減されるのである。

ウラルゴールの本質

ウラルゴールは勿論、内服藥ではない、さりとて洗滌、注入、注射藥或は捧狀固形坐藥でもない。

淋疾　の根源である男子の尿道内に潜伏繁殖しつゝある淋菌を撲滅すべく創製した粉末挿入藥である。從つて男子の尿道淋と同様の病症である女子の尿道淋、子宮頸管淋、少女の膣淋、直腸淋にも應用して治療の目的を達する事ができるのである。然らば其の**ウラルゴール**の内容は何かと言ふに

ウラルゴールとは殺菌力强大なる銀劑に、極めて深達性に富む色素劑を、獨特の方法に依り化合して粉末とし、此粉末を直ちに溶解する所の管中に收めたものである。

内容が

粉末　であるから、之を尿道或は膣内へ挿入すると、外管は直ちに溶解するが、内容の粉末は尿道彈力によつて却つて、尿道粘膜に平等に分布密着し、其まゝ、徐々に溶解し、數時間の長きに亘つて、藥液の浸潤殺菌作用を續け、つひには病巣深部の淋菌にまで其の藥效は深達するのである。

尚ほ**ウラルゴール**を尿道に挿入する事によつて、粘膜細胞組織下に潜在する淋菌が表面に壓出され、之に

ウラルゴールの藥液が浸潤深達して殺菌し、他の藥品及び療法の到底、企及し能はざる獨特の作用を發揮するのである。

僅か一本　にて尿道内に於ける長時間の浸潤、深達、殺菌作用こそ、**ウラルゴール**の最大特長（**内容が粉末なるに留意ありたし**）であつて、從來の内服藥及び洗滌、注入、或は捧狀固形坐藥等に比し、如何に卓越した效果を有するかは、想像しても餘りあるであらふと信ずる。

因みに**ウラルゴール**には短管、中管、長管の三種類がある。

その應用範圍は以下を熟讀せられよ。

治療方針

一、豫防用としては（其翌日にても可）短管一本にて良し。

從來の豫防法は、其の直前、若くは其の直後に行ふ必要があるが、**ウラルゴール**は其の强大なる殺菌力と深達性及び長時間の作用によつて、廿四時間以内に短管一本を使用すれば、よく豫防の目的を達し、感染の不安去る。故に此點は實際問題として非常に便利である。

一、初感染後、早々なれば短管數本にて良し。

感染早々の場合とても、單に内服藥にて全治せしめんとすれば、病症を進行せしむる場合が多い。**ウラルゴール**は僅か數本にて病症の惡化を未然に防ぐ事ができる。此點は醫家も患者も平素より大いに留意すべきである。

一、慢性、或は再發には、最初は短管十本入一箱、次ぎに中管十本入一箱を使用すべし。

淋疾は感染後約一、二ケ月餘にて慢性症に移行す、此時は疼痛、排膿等は減少し、一見良好となりたる感があるが、實は淋菌は却つて病巣深部を蠶食し、從來の藥品及び療法にては、根本的全治は容易ならずと稱せらる。故に、この期に到りては**ウラルゴール**療法によつて、徹底的に治療し、再發を防止するの要がある。**再發**、又は**再感染**の場合また同じ。

一、惡性か、或は數年、十數年にわたる固疾慢性症は、短管、中管の次ぎに長管十本入一箱を使用すべし。

普通の慢性、或は再發に對しては、**短管及び中管にて治療する**を通例とするが、難中の難に對しては、その上に長管を使用して、根本的治療方針に進むべきである。

使用法

一、頗る簡單にして安全なり。

ウラルゴールが、いかに獨特の效力を有するとは云へ、若し使用法が困難であるならば、其價値は著るしく減損する、ここが又、**ウラルゴール**の最も苦心した點であつて、效力は數時間作用するが、その治療に要する時間は一回、僅か二、三分で足り、しかも何等の器械、何等の設備を要せず、尚ほ從來の坐藥等と異り尿道へ挿入しても何等危險も不快感もなく、極めて簡單、安全なるは實に**ウラルゴール**の大なる誇りとする所である。

新發賣（病院用各種）

最近、大學病院其他に於て**ウラルゴール**の需要が激增した、よつて其の便益を計り、之を新たに製造發賣した。

（下記**ウラルゴール**の種類と價格の項參照）

未實驗者は即時之を使用して
快心の結果を得られよ

携帶頗る便利　ウラルゴール外形縮圖

日・英・米・佛・專賣特許 ウラルゴールの種類と價格

短管三本入	（豫防用、及び試用品）	スポイト クリーム カバー付	〇圓七五
同　十本入	（初感染用、少女膣淋用）（慢性及再發初用品）	同	二圓〇〇
中管十本入	（男子慢性及再發用）（女子尿道及膣用）	同	二圓五〇
長管十本入	（男子慢性固疾用）	同	三圓〇〇
病院用（短管）	一〇〇本入		七圓〇〇
（中管）	五〇本入		七圓〇〇
（長管）	五〇本入		八圓五〇

類似名あり、ウラルゴールの短管、又は中管、或は長管と必ず御指定下さい。

各地の知名藥店及デパート藥品部にあり。若し品切れの時は直接發賣元へ御註文あれば、代金引換、其他便宜の方法にて直ちに送附す。（前金註文は送料不要、郵券代用にても可）

發賣元　藥種貿易商　友田合資會社
東京市日本橋區本町三ノ一
電話日本橋（二八〇・二八一・七四七・七四八・七四九）
振替口座・東京一九三八

實驗各博士の説明書　發賣元より進呈

友田　URARGOL URARGOL UR

"ひかり"郵便載せて 三日目に東京着
十二月一日より一日短縮し 日滿飛脚偉駄天走り

從來新京を午前七時に發車する「ひかり」には郵便を搭載せぬため東京への郵便は四日目の午後七時三十分でなければ到着しないので不便が少くなかつたが十二月一日からそのひかりに郵便を搭載することゝなつた、即ち午前七時に搭載した郵便物は朝鮮を一氣にぶつ飛ばして三日目の午後八時十分には東京へ到着、今一つ新京を午後二時四十分發車する列車に搭載した郵便物は奉天からのぞみに連絡し三日目の午前七時三十分東京に到着する、なほ東京から新京への郵便物は今まで四日目の午後二時到着してゐたものが十二月二日からは三日目の午後九時に到着午後七時四十五分に到着してゐたものは當日の午後二時到着することゝなるので双方非常な便利が齎らされることゝなる

日滿軍警御慰問に 侍從武官御差遣

滿洲國皇帝陛下には寒氣と闘ひ僻遠の地に活躍をつゞけてゐる日滿軍警を御慰問の思召しをもつて三侍從武官を左の日程によりそれ〲各地に御差遣されることゝなつた

▲侍從武官歩兵上校于宗謙隨行官高見瀬雄氏一行十六日午後八時五十分新京驛發旅順大連慰問十八日午後五時二十分歸京

▲侍從武官歩兵上校郭文林隨行軍需中尉蘇正緒氏一行二十二日午後八時五十分新京驛發チチハル、白城子、王爺廟、洮南、鄭家屯、通遼を慰問二十九日午後七時四十五分歸京

▲侍從武官歩兵上校連組隨行歩兵中尉葛衡博氏一行二十六日午前七時出發連山關、安東、奉天、鐵嶺各地慰問二十九日午後七時四十五分歸京

山岡部隊討匪行 西澤少尉、本吉伍長戰死

【哈爾濱國通】山岡部隊麾下各部隊は嚴寒を冒して各地で壯烈な討匪戰を展開着々その效を收めてゐるが、山岡部隊本部入電によれば、各部隊の討匪状況左の如し

△下枝部隊の西澤部隊は十一月十三日午後三時頃濱縣砂窯子附近で五龍匪約百餘の山寨を寡兵をもつて急襲激戰の後つひにこれに殲滅的打撃を與へて潰走せしめた

右戰鬪において隊長西澤少尉は先頭にあつて兩股、右脚右胸部と相續いて匪彈を受けたが屈せず、群がる匪團に突入奮戰し、さらに右腹部に一彈を受けつひに壯烈なる名譽の戰死をとげた

敵の遺棄死體三十五

わが損害

戰死 少尉 西澤貫次

重傷 上等兵一名、輕傷 上等兵一名

△青木部隊の竹島部隊は十一月十四日午前二時木蘭縣孫家保附近で陳副官匪約三十と交戰、これを潰走せしめた、匪の遺棄死體五

わが損害

戰死 伍長 本吉源成（石川縣）

負傷 上等兵一名

なほいづれも小銃、彈藥等多數鹵獲

撫順新屯坑に火災 犧牲者十三名

【撫順國通】去る十四日午前十一時三十分頃新屯坑斜坑に火災起り、作業中の新屯坑採炭組長志田彌登氏（二三）外滿人十二名は逃場を失ひ行方不明となつた、炭坑當局は直ちに救護班を活動せしめ復舊作業に努めた結果十六日朝に至り坑道開き復舊をみたが志田氏以下十三名は殉職せること判明、十六日朝死體を收容した

鋪道に乘り入れて 頑張る自動車
増加した交通違反、嚴重取締

連警察副總監は十六日午前十時半、胡保安科長、渡利警正、佐藤交通股長を帶同、國都のメーンストリートとして異常な發展ぶりを示し、官廳、會社、百貨店等櫛比する大同大街一帶の交通整理状況を視察したが、就中三井中百貨店、康德會館、中央飯店前に蝟集する自動車が往來歩道に乘り入れそのまゝ頑張つてゐるなど増加した交通違反を嚴重取締るべく右建物の三管理者に對し注意するところあつたが首都警察廳では當分これ等違反者に指導的立場で臨みやがて嚴罰方針を執ることに決定した

問題の吉野町演藝館 銀座キネマと改稱
マキノトーキーと契約、十二月中旬開館
國都映畫界に又一波紋

本年二月以來工事費不拂のため營業者、請負業者間に爭ひを生じてゐた、吉野町演藝館は取締り當局の肝入りで債權者松永氏及び福信金融會社々長渡邊英二郎氏の兩氏から債務者（營業主）永島氏に對して涙金三千圓を出すことで手打ちを行ひこゝに九ケ月の長きに亙つて問題とされてゐた同建物も所有權は松永氏に歸しこれを渡邊氏が六百圓の家賃で借家し新しく映畫常設館として使用されるにいたり、常設館の名稱もその場所に相應しい"銀座キネマ"と改め既に内部の模樣替へ工事に着手してゐる、工事は本月一杯で竣工し遲くとも來月上旬には映畫上映の段取りになる模樣で、座席は下椅子、上疊敷で上下七百名收容で、映寫裝置はスーパーローラーでフイルムはマキノ配供所からとり入れ、料金も大衆化して三十錢乃至四十錢程度の極安ものが計畫されてゐる、なほ右につき小林保安主任は語る

場所が目抜きの場所であのまゝ放置しておくことは見つともないばかりでなくまた單に債權、債務當事者間の損害が擴大する許りでなくます〲各方面へ反影するので多少の犧牲は拂つていづれへか一日も早く解決せねばと仲に入つて話を進めてゐたので漸く手打ちも出來た次第です、渡邊氏の營業許可願ひも一昨日（十四日）既に許可を出したのだが、從來の新京の常設館は高級なもので値段も相當多く、現在の新京で商店の小僧さんや、女中さんその他料金が高いばかりに活動寫眞もろく〲見れない人が相當あるものと思はれるから最も安價で見られる常設館は當然の要求であり、この社會の要求を入れるものなら寧ろ奬勵すべきだと考へて許可した次第である（寫眞は模樣替への新看板）

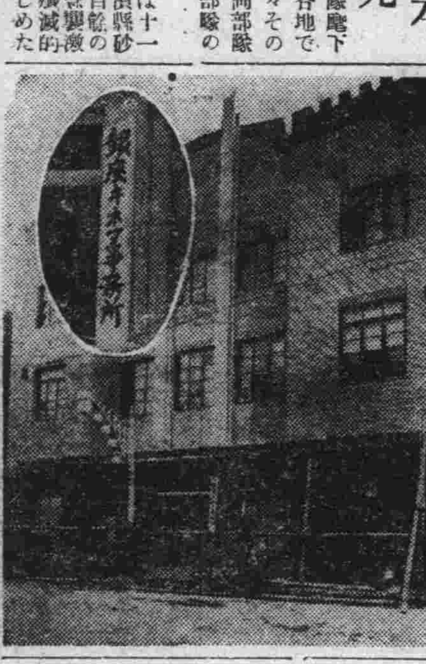

全滿居留民聯合會 議案の整理終る
第一日

全滿居留民聯合會第一日十六日は午前十時より新京記念公會堂において全滿各地方から參集せる各居留民會代表者廿七名、および山木大使館書記官等出席の下に開會まづ議長の選擧を行ひ、田中居留民會長議長席につき幹事會を開き各地提案の議案整理を行ひ、正午一まづ閉會、午後再開、各地提出議案に緒き敦化提案の「日系官吏の態度に關する件」から腹藏なき意見の開陳を行ひ、午後五時半散會したが、右居留民聯合會に提案された協議事項は左の如くである

一、治外法權撤廢事務引繼に關する件

イ、引繼状況

ロ、職員待遇

ハ、その後の状況（提案者哈爾濱、海拉爾、一面坡）

二、殘務整理費補助金に關する件（提案者哈爾濱、齊々哈爾、明月溝外各地）

三、小學校に關すること

イ、經營方針に關する件（所謂學校組合）

ロ、教育改善に關する件

ハ、建築費に關する件（提案者哈爾濱、齊々哈爾、琿春、白城子外各地）

四、中等學校および青年學校に關する件（提案者齊々哈爾、哈爾濱）

五、民會の將來に關する件

イ、存續に關する件

ロ、經費に關する件（提案者哈爾濱、奉天、錦州）

六、民會債務整理に關する件（提案者齊々哈爾、錦州）

七、民會費滯納整理に關する件（提案者承德）

八、イ、課稅關係に關する件

イ、營業稅に關する件（提案者安達、牡丹江）

ロ、地方稅に關する件（提案者敦化）

ハ、營業稅諮問委員に關する件（提案者哈爾濱）

ニ、課稅紛議調停委員設置に關する件（提案者奉天）

九、イ、滿洲國行政に關する件

ロ、日系官吏の態度に關する件（提案者敦化）

ロ、滿洲國側宣傳出版物に關する件（提案者敦化）

ハ、滿洲國各機關事務取扱に關する件（提案者錦州）

十、火葬場設置に關する件（提案者安達）

十一、海拉爾市制の一元化に關する件（提案者海拉爾）

慰問袋の募集
今度は特別市側關係機關で

市公署、協和會首都本部及國防婦女會では、朔北の曠野に治安維持の大任を擔つて活動する日滿軍警の勞を犒ふため一萬個の慰問袋を一般市民より募集すべく十八日午前十時より市公署會議室に於て協同委員會を開催し、大々的募集に乘出すことゝなつた

水道料金の集金制廢止

新京滿鐵附屬地内の水道口數は人の増加に正比例して毎年約八百づつの増加を來し昭和八年頃僅かに三千そこ〲であつた給水戸數は今では約八千四百に達するといふ勢である從つて今まで各戸の水道料金は事務局のサービスにより特に集金人を遣してゐたが今では七名の集金人にては到底廻り切れず止むなく集金制を廢して一般市民の公德心に愬へて事務局へ納金するやうな方法を執る事となつた、元來水道料金は當然水道使用人が納金することが建前となつてゐるのでその點をよく諒承されるやう當事者は望んでゐる

燈火管制を利用 打ち損じた强盜劇

これも燈火管制を利用して一芝居打つた不埒な滿人店員—いよ〲燈火管制、それッとばかりに署内の空氣が張り切つた十四日の丁度午後五時頃長春路警察署に飛びこんだ廿前後の滿人男「唯今强盜に襲はれ大切な主人の金を奪はれました」との訴へに見ればこの男手と言はず顔と言はず着衣まで眞黒紛々たる泥まみれに係官が事情を聞くと新京三笠町三丁目雜貨商華盛東店員王鴻治（廿二）で同日午後四時ごろ主人の命令で百十七圓餘の集金を終へての歸途、折柄燈火管制に入つた長春路消防隊前路上に差かゝると突然三人組强盜が現れて右集金を强奪すると共に王を傍の溝に投げ二人で逃走したと言ふのである「さてこそ出たか」とそこは任務の遊動班早速王を伴つて暗黒の現場を調査すると一方當時の情況を訊問に及ぶとその申立てに曖昧な點があり、明けて十五日嚴重追及の結果、借金逃れの一芝居と判明した、王は三年前前記商店に雇はれたが生來の不身持から積り積つた借金が百餘圓、「燈火管制、全市暗黒街そこに登場した强盜、なるほど有りそうなことだ」と仕組んだ芝居がこれで集金百十七圓は附近の砂山の中に隱して置き强盜劇に實感をもたせるため御叮嚀にも投げこまれた溝鼠もに粉飾したもので集金は無事主家に歸り、同人はそのまゝ留置された

壯丁送別大會 會劵は町内會長發賣

大君の股肱國家の干城として我々に代つて入營する新京の壯丁は百三十餘名に達してゐるが此の名譽ある壯丁に對し市民は心からの感謝を捧げその行を壯んにしやうと過般滿鐵事務局に各關係者が集合打ち合せの結果二十二日正午から記念公會堂で市民入營兵送別大會を開催することに決定當日の會劵は五十錢とし特別市、附屬地ともに各町内會長が責任をもつて發賣することゝなり會劵は十六日出來上りそれ〲各町内會長の手元に配付された、市民は擧つて會劵を求められるやう希望されてゐる

日滿商事跡へ 用度事務所移轉

滿鐵事務局内に一時間借りしてゐた日滿商事會社は關東局前大興公司ビル二階に移轉十六日から華々しく店開きをなしたがその跡へは滿鐵新京用度事務所が移轉する

母親の死をよそに 討匪行に活躍
＝新京署齋藤巡查の美談＝

目下安奉線沿線討匪に出動中の渡邊部隊所屬新京署勤務齋藤兼吉巡查は討伐出動の前日郷里の母病勢惡化の通知をうけたまゝこれを秘めて勇躍從軍したが、不幸にも去る十三日母は永眠し、郷里より歸省せよとの電報が來たので、豬苗代新京署長から所屬隊長に轉送されたが、職務にあくまで忠實な齋藤巡查は

今日あるはすでに覺悟してゐたのだから引續き討伐に從事させてもらひたいと歸省を肯ぜず、豬苗代新京署長も已むなく郷里にその事情とゝもに鄭重な弔辭を送つたが、同僚一同は責任感の强い齋藤巡查の行爲に大いに感激してゐる

「馬車內忘れ物」展 十六、七日開催

これは風變りな大展覽會、この一月以來馬車、人力車に置き忘れ、「たいした品物でもないから」と屆出もせず正直な馬車夫の手から大經路馬車組合まで差出した所謂「馬車內忘れ物」が所轄大經路警察署の倉庫に積り積つて七百餘件その處分方法としての名案遺留品展覽會は十七、八兩日共に午前九時から同署講堂で開催される、古い記憶を呼び起して心當りの人は來場の上どし〲引取つて欲しいとのことである

滿洲報社長來社

新任滿洲報社長西片興衞氏は十六日就任挨拶に本社へ來訪した

月刊雜誌の「大滿蒙」

豫ねて出願中であつた月刊雜誌『大滿蒙』は此の程出願許可になつたので愈々正月號より東京から發行する事になり目下加藤金保氏は陣容整備中で、尚は同氏從來の『滿鮮雜誌』は此際手を引くことになつたと

中谷で記念品 徽章類製作
中谷時計店
日本橋通 電(3)三八六四五七九

祈れば治る筈が 奇怪、歩けなくなつた
騙されたリューマチスの若妻
"ひとのみち"信者に訊く

特別市興樂路松田林藏氏妻女良子さん＝（二四）何れも假名＝は本年八月全身數ケ所がヅタ〲痛むので醫者に診察してもらつたらリューマチスだと診斷され藥を用ひ靜養してゐたところ近所の島崎某氏が盛んにひとのみちの御利益を述べ立てすゝめるのでたう新京支部の信者となつた、八月七日に教師にみおしへを願つたところ意地張嫉妬の心を[illegible]しません様に誓つて御祈りすれば必ず治ると教へられそれ以後は夫林藏氏は最愛の若妻の爲めと獻金も一錢でも多くする、みそぎと稱する支部や其他の掃除奉仕も一所懸命にして夫婦同體一心に御詣りをしたがさつぱりききめがないので更に教師に頼んでみおしへを乞ふたところどんな用事でもすることを不足には思ひません立つたり坐つたりを決して大義だとは思ひません、今居りもせぬ人や土地の事などを思つていらざる心は使ひません、と誓つて祈願すれば必ず治ると教へられ、それからは溺れる者藁をもつかむの氣持で何もかもひとのみち樣本意に一心不亂にみをしへにそむかぬ様にと努力したが病勢は益々惡化するばかりで立ち居も思ふ様でなし遂には歩かれもせぬまでの重態となり此の度の事件で警察から一寸聽きたい事があるからと呼び出されとおかしな言葉に惑はされ醫者にもかゝらずに居たことを後悔しております、と夫妻共に涙を流して岡田主任に悔悟してゐた

學校便り

△商業學校は十七日伊通河で兎狩りを行ふ豫定であつたが都合により十八日大屯山に變更した、出發は午前七時三十分發列車で新京驛發かへりは午後三時三十分着列車で、十六日午前九時から球算競技大會が催された

二十日は武道大會開催

△敷島高等女學校では十六日午後四時からスケートリンクの第一回水入れを行つた

十六日から戸外時間が開始された

△中學校では十六日スケートリングへ第一回の水入れを行つた

△西廣場小學校の瀬川校長は十九日午後九時着ひかりで歸京の豫定である

△八島小學校では十九日（五六年）二十日（四年以下）の「母の會」を催す、午前中授業參觀、映畫觀覽、午後授業參觀終つて擔任先生との懇談など

△白菊小學校では二十日は第二回創立記念日に當り當日は午前九時から創立記念式が擧げられ、同十時から引き續き音樂會を催す

△櫻木小學校も十六日スケートリングの一部水入れを行つた

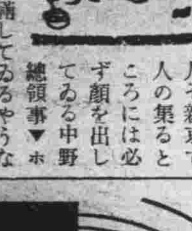

凡そ新京で人の集るところには必ず顔を出してゐる中野總領事▼ホルモンが充滿してゐるやうなお腹をゆさぶつて「いやあ君今日もこれで三度目だこれから××へ顔を出してママへ廻つて晩にはヤマトホテルだ▼こないだも奉天から倅がやつて來たが一緒に飯を食ふ暇もないんでね件も—何しに來たか分らん—と不平を言つて歸つたよ」側から某氏「どこへ行つても總領事の顔が見へぬと寂しくて」と言へば總領事すかさず「一日逢はねば千秋の思ひ…カッハ……」

宮内省御用酒 「滿洲菊正宗」
灘の生一本を召上れ…絕對二日醉の心配なし
發賣元（ダイヤ街）西村洋行 電話(3)二〇一・五四五八番

給仕募集
内地人男十七歲より二十歲迄數名
面會時間午後二時より三時迄
但市内に確實なる保證人を要す
履歷書持參本人來談のこと
吉野町三丁目
記念公會堂食堂 電話(3)四八〇四番

民刑一般法律事務
辯護士 小西會一
新京朝日通八十三 電話③三八八三

貸住宅
間取 八疊六疊三疊南向日當良くペーチカ、浴室、物置付
家賃 四十三圓 三戸
場所 櫻木小學校より南牛町日滿會館南隣 慈光路バス停留所より西一町
電(3)二八〇三番 紅屋

高級住宅貸
家賃 一二〇圓、一〇〇圓
位置、白山公園前大同廣場へ徒歩五分間 庭園廣く文化設備一切完備東南向日當りよし
御問合せ錦町第一錦ビル二六
電話(3)二三〇七番

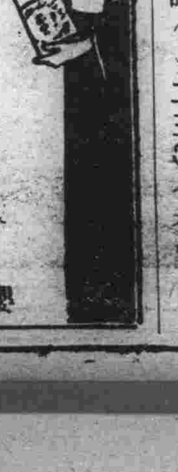
櫻正宗
櫻屋商店

株式會社大一證券
投資ノ御一覽ハ上薨買ヲ願上マス 幣館ハ必勝店ノ線ヲ
興安大路四一四 電(2)二一六五

七五三お祝ひ日の 眞寫(出張)仕奉 間日3—日15・
ポストカード五枚組 二圓五十錢
會眞寫三五七
内生哲岡 師眞寫用御廳官 電3—5303

女子事務助手募集
一、年齡は拾五歲乃至拾八歲迄
二、新京に家庭を有し通勤し得る者
三、新京に確實なる身元保證人を有する者
希望者は十一月二十日迄に自筆履歷書持參出頭せられ度
關東局警務部衞生課

割烹 木蘭莊（モクレンソウ）
豐樂路七一八 モンテカルロ前 電(2)一六三六

ふぐ料理
割烹 新京
富士町二丁目（新京ホテル隣）
電話 代表三＝六二一六 帳場三＝二六〇一
例年の通り下之關産のふぐ料理を始めました
味覺の王座 ふぐちり 附出し、さしみ、もち、御飯付 五圓

妖魔往來

（上映禁止） 桃川燕二演 内山紅太郎畫

一〇三

これから、暇をつげてどこへかいくといふ久太郎に向つて、八郎は、いつた。

『イヤ、永々のところ大變であつたな、それではこゝで別れるとするが、次第によれば又貴様の方へゆかぬとも限らぬ、貴様の家は岡崎町源兵衛店だつたな」

『へエ左様でございますが、決してお尋ねには及びません」

久太郎は逃腰が先にたつてサッサと路次の中へはいりこんだ、八郎も其跡からついて往くと右側二軒目

『只今戻りました」

三十五六の意氣な年増が

『オヤ鷺島さんかね遠い所を大きにご苦勞様だつたね、金はどうだつたらう」

『いつた先では一文も出ませんでしたが、大藏さんの家から是だけ來ました。委細の事は此お手紙にあるさうでございます、今日は急ぎますお金を渡せば手前は年明き左様なら又跡で話しにきます、此通り旅仕度ですから」

久太郎は女房が何か云ふのも聞はず金を渡してグン／＼出てくる張違ひに宇都宮八郎

『許せよ』

と天窓をとつてヌットはいつた

『オヤ虚無僧さんですか、御無用に願ひます」

『イヤ身共は手の内所望に參つたのでない、茲に宇都宮からきた飛脚屋の大藏といふ者がゐる筈、鳥渡逢ひたい」

女房は不安らしい顔をして

『イエそんな方は……」

『をらぬとは云はさぬ、只今宇都宮からの飛脚から金を受取つたであらうがな」

と屹と睨んだが、八郎こゝで果して志津にあふ事が出來るか否か、それは暫く後段に譲り鷺島久太郎はとぶが如く用事を了ひ、其日の内に江戸をたつて上州前橋へ乘込んでくる。

此方はお馴、宇都宮八郎に死ぬ程迷ひ欺さるゝともしらずして上州前橋まで迷ひ來た、若松屋が指宿そこに泊つて八郎が跡からくるのを待つてゐますところが、前申上げる通り八郎は方角が違つた江戸へいつて了つた。

まてばとて來せばとて前橋へくる筈がありません、其夜は自れに自れて寝て了つたが、翌日に至るも便りがない。

『チエ、又欺されたのか口惜しい」

と泣いてみたり

『イヤ／＼あれ程に仰有つたこと、よもや僞りはあるまい、途中でアノ飛脚屋との混雑が出來、くるにこられぬ事になつたに違ひない、今日はこずとも明日にもならば必ず顔を見せて下さるだらう、それに就ても飛脚屋鷺島屋久太郎の家を尋ねて見る事だ」

と片町へ女中を走らしたが鷺島屋といふ者もなければ久太郎といふ人もない、そこで愈々氣が氣でなくなつたが、迷ひの深い者はよもやに釣られます、お馴は今日は／＼で遂に若松屋に五日程逗留しました、幾ら待つても、一向にソヨトの風の音信もない、恨みは絶頂に達しました。

『已れやれ宇都宮八郎、よくもこんな所まで引出して置いてフイをくれた。人に恨みがあるものかないものか、此上は瓦を剝ぎ草の根をわけるとも探しださで置くものか」

髪の毛が一本々々逆立ちに立つ程胸を燃やしましたが、扨どうも致方がない、そこで愈々明日は早朝出立し様となつてそれ／＼勘定も拂ひ今夜は早寝にして翌朝早くとまだ夜明にもならぬ頃から床の内にはいりました。』

無効返金 **別府滋薬**

青箱試用二円 黒箱急性用三円 赤箱慢性用五円 白箱徳用十円

別府市鶴水園（雑魚鶴） 合名會社 岩里天然堂 ◎治療トラノマキ進呈

國際運輸保險部

火災 海上 運送 自動車 各保險取扱

帝國海上火災・朝日海上火災
大連火災海上・三菱海上火災
日本海上・扶桑海上火災

貸間

洋室 煖房・水道・浴室の設備あり

日本橋通六十三番地 フランスホテル 電話（3）五二四八番

大連一の果物みせ

内外高級果物及其罐詰

中央青果 GHUO-SEIKA TEL.2 3949

よい果物を廉く

農園から御家庭へ

中央青果 大連西通中央ビル 電(2)3949 さくよく

新鑛業法に依る申出並に出願圖面調製其の他手續一切技術確實迅速

大谷鑛業製圖社

新京曙町四丁目六番地 鑛發會社通り三井物産裏 電話呼出（3）五一三七 六一四九 主幹 大谷長治

眼科 中山醫院

新京錦町二丁目七（早川歯科医院隣） 院長 中山斐 電話呼出三一三六九六

パン

特製品カステーラ

學校 官廳 店 御用達

カネタパン店

西四馬路（2）一八六六番

御願ひ

從來往々現金引換の御注文に對して御送りしました石炭代金を即時御支拂ひなき向が御座いまして整理上大變困つて居ります右代金の引換は總て馬車夫の責任になつて居りますから今後は石炭と引換に御支拂ひ下さる樣御願ひ致します

日滿商事指定販賣店

新京石炭商組合

電話 掛賣（3）六一八五・六七六二 現金取立賣（3）二五三九

松茂洋行	電話三・三二〇四二	泰利號	電話三・三一六九
加藤洋行	同 三・三五六二	大昌煤局	同 三・二〇六九
裕新公司	同 三・三〇八八	仁和洋行	同 三・二五三九
泰山行	同 三・二一五六	新泰洋行	同 三・二五八二 三・二〇四九 三・二九七

洋服を作つて文化住宅が當籤の大賣出し

十月一日より十二月三十一日まで

大連洋服組合全店聯合景品附大賣出し

景品

特等 文化住宅 壹棟
壹等 金壹百圓 大連商店協會發行の商品券 一本
貳等 金五十圓 同 二本
三等 金五十圓 同 上 五本
四等 金二十圓 同 上 二十本
五等 金十圓 同 上 五十本 百本

御買上十五圓毎に福引券壹枚進呈

洋服は御注文の既製服の **マツヤ洋服店へ**

多服生地は豐富に着きました既製服は豐富に取揃へました

大連市連鎖街 電話3・三八八八番

工場指定省電話

岡田乾電池

岡田電氣商會 滿洲配給所 浪速通り 東京・品川 奉天 本店

伊關商店 新京日本橋通り

品質純結晶

原料は植物性蛋白質

献立は書物がよい相談相手。だが、調味は味の素にお任せあれ。

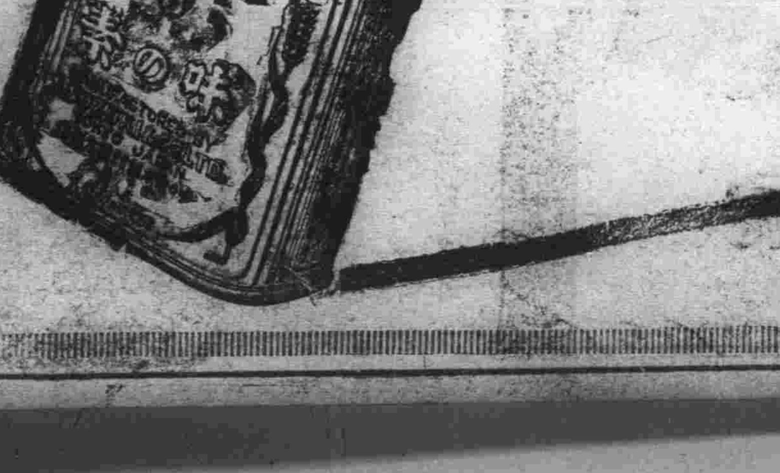

宮内省御用達 味の素本舗 株式會社 鈴木商店

11-0